thechurakalu@gmail.com
www.churakalu.com
editor@churakalu.com

RNI. NO. TEL TEL/2006/16536
Postal Regd. No. H/KAR/90/06-08

చురకలు

సాయంకాల దినపత్రిక

Published from Karimnagar, Hyderabad, Adilabad, Warangal

సంపుటి - 20 సంచిక - 136 | కరీంనగర్ శుక్రవారం, 25 జూలై 2025 ఎడిటర్ - మొహ్మద్ ఇమ్రాన్ | పేజీలు - 12 + 8 జిల్లా అనుబంధం వెల - 1.00

స్వతంత్ర దేశంగా బలూచిస్థాన్!

న్యూఢిల్లీ : భారత్ చేపట్టిన ఆపరేషన్ సిందూర్‌తో ఇప్పటికే ఉక్కిరిబిక్కిరి అవుతున్న పాకిస్థాన్‌కు మరో ఎదురుదెబ్బ తగిలింది. పాకిస్థాన్‌లోనే అతి పెద్ద ప్రావిన్స్(విస్తీర్ణం పరంగా) అయిన బలూచిస్థాన్.. పాకిస్థాన్ నుంచి విడిపోతున్నట్టు బలూచ్ నేతలు ప్రకటించారు. అంతేకాక బలూచిస్థాన్‌ను ప్రత్యేక దేశంగా గుర్తించాలని భారత్, ఐక్యరాజ్యసమితిని కోరారు. ఈ మేరకు బలూచిస్థాన్ నాయకుడు మీర్ యార్ బలూచ్ ఎక్స్‌లో పలు పోస్టులు చేశారు. రిపబ్లిక్ ఆఫ్ బలూచిస్థాన్ ఏర్పాటును తన పోస్టుల్లో ప్రకటించారు. అలాగే, న్యూఢిల్లీలో బలూచిస్థాన్ రాయబార కార్యాలయాన్ని ఏర్పాటు చేయాలని భారత ప్రభుత్వాన్ని కోరారు. తమను దేశంగా గుర్తించి.. కరెన్సీ, పాస్‌పోర్టు జారీ వంటి ప్రాథమిక అవసరాలకు నిధులు సమకూర్చాలని ఐక్యరాజ్యసమితిని అభ్యర్థించారు.

స్థానిక రిజర్వేషన్లపై బిగ్ అప్‌డేట్..

నేడే రిజర్వేషన్లు ఖరారు!

తెలంగాణ హైకోర్టు ఆదేశాల మేరకు సెప్టెంబర్ 30లోగా గ్రామీణ స్థానిక సంస్థల ఎన్నికలు నిర్వహించాల్సి ఉంది. మరోవైపు ఈ ఎన్నికల్లో బీసీలకు 42 శాతం రిజర్వేషన్లు కల్పించాలని రాష్ట్ర ప్రభుత్వం నిర్ణయించింది. దీనికి చట్టబద్ధత కల్పనకు పంచాయతీరాజ్ చట్టానికి సవరణలతో త్వరలో ఆర్డినెన్స్ సైతం తీసుకురానుంది. అయితే మొదటి నెల రోజుల్లో రిజర్వేషన్లను ఖరారు చేయాలని, ఆ తర్వాతి 2 నెలల్లో ఎన్నికలు నిర్వహించాలని స్పష్టం చేసింది.

రిజర్వేషన్లపై ప్రభు త్వం విధించిన గడువు రేపటితో ముగియనుంది. కానీ ఇప్పటి వరకు స్థానిక సంస్థల ఎన్నికల రిజర్వేషన్లపై స్పష్టత రాలేదు. బీసీలకు 42 శాతం రిజర్వేషన్ల అమలు కోసం ఈ నెల 10న రాష్ట్ర కేబినెట్ ఆమోదం తెలిపింది. అనంతరం గవర్నర్కు పంపిన ఆర్డినెన్సై రాజ్ భవన్ నుంచి స్పష్టత రావడం లేదు. దీంతో ఆర్డినెన్స్ ఎప్పుడు జారీ అవుతుంది? రిజర్వేషన్లు ఎలా ఉంటాయి? అనే అంశాలు రాజకీయ వర్గాల్లో ఉత్కంఠ రేకెత్తిస్తున్నాయి. అన్ని రాజకీయ పార్టీల సన్నాహాలతో స్థానిక సంస్థల ఎన్నికల రాజుకుంటున్న నేపథ్యంలో గతంతో పోల్చితే ఎస్సీ, ఎస్టీ, బీసీ రిజర్వేషన్లు ఏ విధంగా ఉండవచ్చనేది చర్చనీయాంశంగా మారింది. గవర్నర్ న్యాయనిపుణుల అభిప్రాయాలు సేకరిస్తున్నారని, ఆర్డినెన్సై నిర్ణయం తెలిపేందుకు మరికొంత సమయం పట్టే అవకాశం ఉందని తెలిసింది. బీసీ రిజర్వేషన్లను 9వ షెడ్యూల్లో చేర్చే అంశంపై కేంద్రం సైతం ఇంత వరకు ఎలాంటి ముందడుగూ వేయలేదు. కేంద్ర మంత్రులు, బీజేపీ నాయకుల ప్రకటనలు పరిశీలిస్తే ఈ విషయం ఇప్పట్లో తేలదని స్పష్టమవుతున్నది. దీంతో రిజర్వేషన్లపై ఎప్పుడు స్పష్టత వస్తుందోననే ఉత్కంఠ నెలకొంది. పంచాయతీరాజ్ చట్టం-2018 ప్రకారం చూస్తే..అన్ని రిజర్వేషన్లు కలుపుకొని 50 శాతానికి లోబడి ఉండాలి. అయితే కాంగ్రెస్ ప్రభుత్వం బీసీలకు ప్రస్తుతం ఉన్న 22 శాతం రిజర్వేషన్లను, 42 శాతానికి పెంచి స్థానిక ఎన్నికలు నిర్వహించాలని నిర్ణయించింది. ఇందుకోసం ఆర్డినెన్స్ తేనుండటంతో.. అందులో పొందుపరిచే అంశాలు, బీసీ జనాభా లెక్కలు, వాటిని బట్టి మారే రిజర్వేషన్లు చర్చనీయాంశమయ్యాయి. ఎస్సీ, ఎస్టీ రిజర్వేషన్లు వారి జనాభా ప్రాతిపదికన ఖరారు కానున్నందున వాటి విషయంలో పెద్దగా మార్పు ఉండకపోవచ్చునని అంటున్నారు. అయితే రిజర్వేషన్లు మొత్తంగా మారిపోయే అవకాశం ఉందని, కాబట్టి ఎస్సీ,ఎస్టీ స్థానాలు కూడా కొంత మేరకు ప్రభావితం కావచ్చునని చెబుతున్నారు. వార్డు స్థానాలు మొదలు సర్పంచ్, ఎంపీటీసీ, జెడ్పీటీసీ, ఎంపీపీ అధ్యక్షులు, జడ్పీ చైర్పర్సన్ స్థానాల వరకు రిజర్వేషన్లలో మార్పులు జరిగే అవకాశాలున్నాయని అధికారులు పేర్కొంటున్నారు.

ఇప్పటివరకు.. గతంలో ఉన్న రిజర్వేషన్లు రెండు పదవీ కాలాల (టర్ము) సమయం కొనసాగాయి. ఇప్పుడు ఒకే టర్ము రిజర్వేషన్లు పరిమితం కానున్నాయి. అంటే ఈసారి నిర్ణయించే రిజర్వేషన్లు ఒక టర్ము మాత్రమే ఉంటాయన్న మాట. ఈ కారణంగానూ రిజర్వేషన్ స్థానాల్లో అనేక మార్పులు చోటు చేసుకోవచ్చునని అంటున్నారు.

రేపే రిజర్వేషన్ల ఖరారు?... హైకోర్టు తీర్పు ప్రకారం మొదటి నెల రోజుల్లో రిజర్వేషన్లను ఖరారు చేయాల్సి ఉంది. దీని ప్రకారం రేపటితో ఆ గడువు ముగియనుంది. అయితే గవర్నర్ ఆమోదం కానీ, కేంద్ర ప్రభుత్వ ఆమోదం కానీ ఇంతవరకు లభించలేదు. గవర్నర్ న్యాయ నిపుణుల అభిప్రాయాలు సేకరిస్తున్నారన్న ప్రచారం సాగుతోంది. ఒకవేళ అదే కనుక జరిగితే రేపు గవర్నర్ నిర్ణయం తీసుకోవచ్చు. గవర్నర్ ఆమోదం తెలిపితే రేపే రిజర్వేషన్లు ఖరారు చేసే అవకాశం ఉంది. మరోవైపు పంచాయతీరాజ్ చట్టం-2018 ను సవరించాలని కేంద్రం పై ఒత్తిడి తేవడానికి కాంగ్రెస్ పార్టీ ప్రయత్నం చేస్తోంది. కానీ, అది అంత తొందరగా తేలే అంశం కాకపోవడంతో స్థానిక సంస్థలపై ఉత్కంఠ నెలకొంది. హైకోర్టు తీర్పు ప్రకారం సెప్టెంబర్ 30 లోపు ఎన్నికలు నిర్వహించాల్సి ఉన్నందున గవర్నర్ ఆర్డినెన్సై ఎలాంటి నిర్ణయం తీసుకోనట్లయితే కాంగ్రెస్ పార్టీ ప్రకటించే అభ్యర్థుల వరకు రిజర్వేషన్ను అమలు చేసే అవకాశం ఉందని తెలుస్తోంది. అంటే పార్టీ ప్రకారం రిజర్వేషన్లు కేటాయిస్తే కాంగ్రెస్ టికెట్లు 42 శాతం బీసీలకు లభించే అవకాశం ఉంది.

ఛత్తీస్‌గఢ్‌లో 51 మంది మావోయిస్టుల లొంగుబాటు!

చర్ల: ఛత్తీస్‌గఢ్‌లో పెద్దఎత్తున మావోయిస్టులు పోలీసుల ఎదుట లొంగిపోయారు. నారాయణపూర్, సుక్మా, బీజాపూర్, కాంకేర్ జిల్లాల్లో కలిపి మొత్తం 51 మంది ఆయుధాలు వీడారు. మావోయిస్టు వ్యతిరేక ఆపరేషన్లు ముమ్మరం చేయడం, ప్రభుత్వ పునరావాస విధానం అమలుతో నక్సల్స్ కార్యకలాపాలు పూర్తిగా తగ్గిపోతున్నట్లు బస్తర్ ఐజీ సుందర్‌రాజ్ తెలిపారు. 2024 నుంచి ఇప్పటివరకు బీజాపూర్ జిల్లాలో జరిగిన వివిధ ఎన్‌కౌంటర్‌లలో 185 మంది మావోయిస్టులు హతమయ్యారని, 803 మంది అరెస్టు కాగా.. 431 మంది లొంగిపోయారన్నారు. బీజాపూర్ జిల్లాలో బస్తర్ ఐజీ సుందర్ రాజ్ ఎదుట 25 మంది లొంగిపోయారు. వీరిపై రూ.1.15 కోట్ల మేర రివార్డు ఉన్నట్టు ఐజీ వెల్లడించారు.

ప్రోత్సాహకంగా వారికి రూ.50 వేల చొప్పున చెక్కులు అందజేశారు. కాంకేర్ జిల్లా ఎస్పీ కల్యాణ్ ఎలిసెల ఎదుట 13 మంది లొంగిపోయారు. వీరిలో మిలటరీ కంపెనీ కమాండర్ మంగులు ఉన్నట్లు ఎస్పీ వెల్లడించారు. వీరిపై రూ.62 లక్షల రివార్డు ఉన్నట్లు తెలిపారు. సుక్మా ఎస్పీ కిరణ్ జవాన్ ఎదుట ఐదుగురు లొంగిపోయారు. వీరిపై రూ.6 లక్షల రివార్డు ఉంది. వారిలో కొంతమంది గతంలో పలు విధ్వంసకర ఘటనల్లో పాల్గొన్నట్లు పోలీసులు తెలిపారు. నారాయణపూర్ ఎస్పీ రాబిన్‌సన్ గుడియా ఎదుట నలుగురు మహిళా మావోయిస్టులు సహా ఎనిమిది మంది లొంగిపోయారు. వీరిలో కమాండర్ కమలేశ్ ఉన్నట్లు ఎస్పీ వెల్లడించారు. వీరందరిపై రూ.33 లక్షల రివార్డు ఉన్నట్లు తెలిపారు.

పార్టీ విధేయుడికే ఉపరాష్ట్రపతి పదవి! వారికి ఛాన్స్ లేనట్లే!

ఉపరాష్ట్రపతి పదవికి జగదీప్ ధన్‌ఖర్ అకస్మాత్తుగా రాజీనామా చేశారు. ఊహించని రీతిలో ఆయన పదవి నుంచి తప్పుకోవడం రాజకీయ వర్గాల్లో తీవ్ర కలకలం రేపింది. ఇంత సడన్‌గా రాజీనామా ఎందుకు చేశారంటూ రకరకాలైన ఊహాగానాలు వచ్చాయి. అనారోగ్యం కారణంగా రాజీనామా చేసినట్లు ఆయన చెబుతున్నా.. అంతర్గతంగా ఏదో జరిగిందంటూ విపక్షాలు కోడైకూస్తున్నాయి. మొత్తానికి రెండేళ్ల పదవి ఉండగానే ధన్‌ఖర్ తప్పుకున్నారు. ఇప్పుడు ఆయన వారసుడి కోసం హైకమాండ్ తీవ్ర కసరత్తు చేస్తోంది. ఈసారి మిత్రపక్షాలకు ఉపరాష్ట్రపతి పదవి ఇవ్వొచ్చని పొలిటికల్ సర్కిల్‌లో అనేకమైన పుకార్లు వినిపిస్తున్నాయి. ముఖ్యంగా బీహార్‌లో ఈసారి బలం పుంజుకునేందుకు నితీష్ కుమార్‌కు ఉపరాష్ట్రపతి పదవి కట్టబెట్టి.. ప్రభుత్వాన్ని ఏర్పాటు చేయొచ్చని వార్తలు వినిపించాయి. ఇక రాజ్యసభలో డిప్యూటీ ఛైర్మన్‌గా ఉన్న హరివంశ్‌కు ఇవ్వొచ్చని ప్రచారం జరిగింది. ఇక కాంగ్రెస్‌కు దూరంగా ఉంటూ.. బీజేపీకి దగ్గరగా ఉన్న శశిథరూర్‌కు ఆ పదవి కట్టబెట్టొచ్చని ఊహాగానాలు వెలువడ్డాయి. ఇలా రకరకాలైన పేర్లు వ్యాప్తి చెందుతున్నాయి. తాజాగా ఈ ఊహాగానాలకు బీజేపీ చెక్ పెట్టింది. ఈసారి ఉపరాష్ట్రపతి పదవిని పార్టీ విధేయులకే ఇస్తారని ఆ పార్టీ వర్గాలు పేర్కొంటున్నాయి. పార్టీ భావజాలంతో దగ్గర సంబంధం కలిగి ఉన్న వ్యక్తే తదుపరి ఉపరాష్ట్రపతి అవుతారని చెబుతున్నాయి. ఇటీవల జేడీయూ నాయకుడు, కేంద్రమంత్రి రామ్‌రాథ్ ఠాకూర్.. బీజేపీ అధ్యక్షుడు జేపీ నడ్డాను కలిశారు. దీంతో ఉపరాష్ట్రపతి

పదవిని ఠాకూర్‌కు ఇవ్వొచ్చని జోరుగా ప్రచారం సాగింది. అయితే ఈ వార్తలను బీజేపీ వర్గాలు తీవ్రంగా తోసిపుచ్చాయి. సాధారణ సమావేశమే తప్ప.. అందులో విశేషం ఏమీలేదని తేల్చేశాయి. ఆ పదవి గురించే చర్చ జరగలేదన్నారు. ఇదిలా ఉంటే ఉప రాష్ట్రపతి ఎన్నిక ప్రక్రియ కోసం ఈసీ కసరత్తు ప్రారంభించింది. ఎలక్టోరల్ కాలేజ్ ఏర్పాటుకు చర్యలు చేపట్టామని తెలిపింది. పార్లమెంటు ఉభయసభలకు ఎన్నికైన, నామినేటెడ్ సభ్యులతో ఈ ఎలక్టోరల్ కాలేజ్ ఏర్పాటు కానుంది. త్వరలో దీనిపై షెడ్యూల్ విడుదల చేసే అవకాశాలున్నాయి. అధికారిక కార్యక్రమాలు పూర్తయిన తర్వాత ఎన్నికల షెడ్యూల్‌ను ప్రకటిస్తామని ఎన్నికల సంఘం ఒక ప్రెస్ నోట్‌లో తెలిపింది.

కాంగ్రెస్ ఒత్తిడి మేరకే దేశ వ్యాప్త కులగణనకు అంగీకారం

ఓబీసీలకు ప్రధాని మోదీ ఏమి చేశారో చెప్పాలి!

న్యూఢిల్లీ, జులై 24: పుట్టుకతో ప్రధాని నరేంద్ర మోదీ ఓబీసీ కాదని.. ఆయన లీగల్లీ కన్వర్టెడ్ ఓబీసీ అని తెలంగాణ సీఎం రేవంత్ రెడ్డి స్పష్టం చేశారు. ఓబీసీల కోసం ప్రధాని మోదీ మనస్ఫూర్తిగా చేసిందేమీ లేదని కుండబద్దలు కొట్టారు. అయితే దేశం కోసం కాంగ్రెస్ పార్టీ మాత్రమే త్యాగాలు చేసిందని వివరించారు. గురువారం న్యూఢిల్లీలో కుల గణనపై సీఎం రేవంత్ రెడ్డి పవర్ పాయింట్ ప్రజెంటేషన్ ఇచ్చారు. ఈ సందర్భంగా సీఎం రేవంత్ మాట్లాడుతూ.. తెలంగాణ మోడల్ అంటే ఏమిటో తెలిపేందుకే ఈ పవర్ పాయింట్ ప్రజెంటేషన్ ఇస్తున్నట్లు తెలిపారు. భారత్ జోడో యాత్రలో కుల గణనపై రాహుల్ గాంధీ హామీ ఇచ్చారని గుర్తు చేశారు. తెలంగాణలో అధికారంలోకి రాగానే కుల గణన సర్వే చేశామన్నారు. దేశానికి ఒక దశ దిశను చూపించేలా ఈ కుల గణన సర్వే చేపట్టామని ఆయన వివరించారు. దాదాపు వందేళ్ల తర్వాత కుల గణన ప్రక్రియ నిర్వహించామన్నారు. కాంగ్రెస్ పార్టీ ఒత్తిడితోనే దేశవ్యాప్త కుల గణనకు కేంద్రం దిగి వచ్చిందని సీఎం రేవంత్ రెడ్డి స్పష్టం చేశారు.

తెలంగాణలో కుల గణన ఓ చరిత్ర: డిప్యూటీ సీఎం మల్లు... తెలంగాణ అసెంబ్లీ ఎన్నికల సమయంలో కుల గణన చేస్తామని పార్టీ అగ్రనేత రాహుల్ గాంధీ హామీ ఇచ్చారని డిప్యూటీ సీఎం మల్లు భట్టి విక్రమార్క తెలిపారు. రాహుల్ హామీ మేరకు రాష్ట్రంలో కుల గణన చేపట్టామని వివరించారు. అందుకు తగ్గట్లుగా ఎవరి జనాభా ఎంత అనేది తేల్చామన్నారు. తెలంగాణలో కుల గణన ఓ చరిత్ర అని ఆయన అభివర్ణించారు. కుల గణనతో దేశంలోనే తెలంగాణ ఆదర్శంగా నిలిచిందని చెప్పారు. దాదాపు 2 లక్షల మంది సిబ్బందితో 50 రోజుల్లో ఈ సర్వే నిర్వహించామని వివరించారు. తెలంగాణ మొత్తాన్ని

బ్లాక్‌లుగా విభజించి సర్వే నిర్వహించామని చెప్పారు. ఎలాంటి పొరపాట్లు లేకుండా కుల గణన సర్వే చేపట్టామని తెలిపారు. 150 ఇళ్లకు ఒక్కో ఎన్యుమరేటర్‌ను నియమించి ఈ సర్వే చేపట్టామని పేర్కొన్నారు. విస్తృత సంప్రదింపులతో కుల గణన సర్వే సాకారం చేశామన్నారు. కుల గణన సర్వేను తెలంగాణ అసెంబ్లీ ఏకగ్రీవంగా ఆమోదించిందని చెప్పారు. అసెంబ్లీ అనుమతితో రిపోర్ట్‌పై నిపుణుల కమిటీ సైతం వేశామని చెప్పారు. నిపుణుల కమిటీ కొన్ని కీలక సూచనలు చేసిందన్నారు. ఈ కమిటీ సూచనలపై అసెంబ్లీలో చర్చించి నిర్ణయం తీసుకుంటామని డిప్యూటీ సీఎం మల్లు భట్టి విక్రమార్క చెప్పారు.

సీఎం పవర్ పాయింట్ ప్రజెంటేషన్.. స్థానిక సంస్థల ఎన్నికల్లో బీసీలకు 42 శాతం రిజర్వేషన్ అమలు చేయడమే ఎజెండాగా తెలంగాణ సీఎం రేవంత్ రెడ్డి ఢిల్లీ పర్యటన కొనసాగుతోంది.

అందులోభాగంగా బీసీ కులగణన, బీసీ రిజర్వేషన్ బిల్లు అంశాలపై కాంగ్రెస్ ఎంపీలకు సీఎం రేవంత్ రెడ్డి పవర్ పాయింట్ ప్రజంటేషన్ ఇస్తున్నారు. న్యూఢిల్లీలోకి కొత్త ఏఐసీసీ కార్యాలయం ఇందిరా భవన్‌లో సీఎం రేవంత్ రెడ్డి ఈ పవర్ పాయింట్ ప్రజెంటేషన్ ఇచ్చారు.

రేవంత్ సర్కార్‌పై రాహుల్ ప్రశంసలు

న్యూఢిల్లీ, జులై 24: రేవంత్ రెడ్డి సర్కార్‌పై కాంగ్రెస్ పార్టీ అగ్రనేత, ఎంపీ రాహుల్ గాంధీ ప్రశంసల జల్లు కురిపించారు. తెలంగాణలో కుల గణనను ప్రభుత్వం స్ఫూర్తిదాయకంగా నిర్వహించిందని ఆయన పేర్కొన్నారు. గురువారం న్యూఢిల్లీలో ఏఐసీసీ నూతన కార్యాలయం ఇందిరా భవన్‌లో తెలంగాణలో కుల గణన సర్వేపై సీఎం రేవంత్ రెడ్డి ప్రవర్ పాయింట్ ప్రజెంటేషన్ ఇచ్చారు. అనంతరం రాహుల్ గాంధీ మాట్లాడుతూ.. తెలంగాణలో కుల గణన సర్వే చేపట్టాలని ప్రభుత్వంపై ఒత్తిడి తీసుకు వచ్చినట్లు ఆయన స్పష్టం చేశారు. 55 ప్రశ్నలతో క్షేత్ర స్థాయిలో ఇంటింటికీ వెళ్లి ఈ కుల గణన చేపట్టారని రాహుల్ వివరించారు. విజయవంతంగా కుల గణన నిర్వహించడమంటే అంత ఈజీ కాదన్నారు. రేవంత్ సహా కాంగ్రెస్ పార్టీ నేతలు అంచనాలకు మించి రాణించారని కితాబు ఇచ్చారు. దేశంలో సామాజిక న్యాయానికి ఇదో మైలురాయిగా నిలుస్తుందని రాహుల్ అభివర్ణించారు. దేశ వ్యాప్తంగా కుల గణన చేపట్టాల్సిన అవసరం ఉందని ఈ సందర్భంగా రాహుల్ గాంధీ స్పష్టం చేశారు.

భారీ వర్షాలు.. ఎలాంటి పరిస్థితులు వచ్చినా ఎదుర్కోవాలి: సీఎం రేవంత్ ఆదేశం

దిల్లీ: తెలంగాణలో భారీ వర్షాలు కురుస్తున్న నేపథ్యంలో అధికార యంత్రాంగాన్ని సీఎం రేవంత్‌రెడ్డి అప్రమత్తం చేశారు. దిల్లీ పర్యటనలో ఉన్న సీఎం.. అక్కడి నుంచే సీఎంవో అధికారులతో మాట్లాడారు. అన్ని జిల్లా కలెక్టర్లు, వివిధ విభాగాల అధికారులు సమన్వయంతో పనిచేసేలా దిశానిర్దేశం చేయాలని ఆదేశించారు. "లోతట్టు ప్రాంతాల్లో సహాయక చర్యలు చేపట్టాలి. నీటి ఉద్ధృతి ఉన్న ప్రాంతాల్లో ప్రజలను అప్రమత్తం చేయాలి. ఆస్తి, ప్రాణ నష్టం జరగకుండా అన్ని జాగ్రత్తలు తీసుకోవాలి. ఎలాంటి పరిస్థితులు వచ్చినా ఎదుర్కొనేందుకు సిద్ధంగా ఉండాలి. ప్రజలకు సాయం చేసేందుకు అధికారులు జిల్లాల్లోనే అందుబాటులో ఉండాలి" అని సీఎం రేవంత్ ఆదేశించారు.

తన పుట్టిన రోజు సందర్భంగా భారత రాష్ట్ర సమితి కార్యనిర్వాహక అధ్యక్షుడు కేటీఆర్.. తన తల్లిదండ్రులు కేసీఆర్, శోభ ఆశీర్వాదం తీసుకున్నారు. వారి కాళ్లకు ఆయన నమస్కరించారు. మరోవైపు తెలంగాణ భవన్‌లో కేటీఆర్ జన్మదిన వేడుకలను ఘనంగా నిర్వహించారు. పార్టీ నేతలు, కార్యకర్తల మధ్య కేటీఆర్ కేక్ కట్ చేశారు. వివిధ జిల్లాల నుంచి పెద్ద ఎత్తున కార్యకర్తలు తెలంగాణ భవన్‌కు తరలివచ్చి ఆయనకు బర్త్‌డే విషెస్ తెలిపారు.

ఫిన్‌టెక్, స్మార్ట్ మొబిలిటీ ఆవిష్కరణలకు ప్రపంచ కేంద్రంగా ఫ్యూచర్ సిటీ: మంత్రి శ్రీధర్‌బాబు

హైదరాబాద్: తెలంగాణ ఆర్థిక వ్యవస్థను 2047 నాటికి 3 టిలియన్ డాలర్లకు చేర్చడమే ప్రభుత్వ సంకల్పమని, ఈ లక్ష్య సాధనలో పాలుపంచుకోవాలని యూఏఈ పారిశ్రామికవేత్తలను రాష్ట్ర ఐటీ, పరిశ్రమల మంత్రి దుద్దిళ్ల శ్రీధర్‌బాబు కోరారు. హెచ్ఐసీసీలో యూఏఈ, రాష్ట్ర ప్రభుత్వం సంయుక్తంగా నిర్వహిస్తున్న 'ఇన్వెస్టోపియా గ్లోబల్' అంతర్జాతీయ పెట్టుబడుల సదస్సును ఆయన ప్రారంభించి ప్రసంగించారు. భౌగోళికంగా చిన్నదైనా.. ఆశయాలు, ఆచరణలో తెలంగాణ చాలా పెద్దదని అన్నారు. "2024 – 25లో జీఎస్‌డీపీలో 8.2 శాతం వృద్ధి నమోదైంది. ఇది జాతీయ సగటు కంటే ఎక్కువ. దేశ జీడీపీలో తెలంగాణ వాటా 5 శాతానికి పైగా ఉంది. రాష్ట్రంలో డ్రై పోర్ట్‌లు, మల్టీమోడల్ లాజిస్టిక్స్ పార్కులు, పారిశ్రామిక కారిడార్ల విస్తరణకు ప్రణాళికలు రూపొందించాం. నెట్–జీరో పారిశ్రామిక పార్కులు, ఈవీ జోన్లు, గ్రీన్ లాజిస్టిక్ హబ్‌లు, రీజినల్ రింగ్ రోడ్డు(ఆర్ఆర్ఆర్), మెట్రో ఫేజ్ – 2 వంటి ప్రాజెక్టులు పారిశ్రామికాభివృద్ధికి మరింత ప్రోత్సాహం ఇవ్వనున్నాయి. అంతర్జాతీయ ప్రమాణాలతో అభివృద్ధి చేయబోతున్న ఫ్యూచర్ సిటీ.. ఫిన్‌టెక్, క్లైమేట్–టెక్, స్మార్ట్ మొబిలిటీ ఆవిష్కరణలకు ప్రపంచ కేంద్రంగా మారబోతోంది. డేటా సెంటర్లు, గ్లోబల్ క్యాపబిలిటీ సెంటర్లు, ఏఐ ల్యాబ్‌లు, ఏరోస్పేస్ క్లస్టర్లలో వేగవంతమైన వృద్ధి నమోదవుతోంది. ఏడాదన్నర వ్యవధిలో కొత్తగా 3.2 లక్షల కోట్లకు పైగా పెట్టుబడులను ఆకర్షించాం. 2024 – 25 ఆర్థిక సంవత్సరంలో యూఏఈకి తెలంగాణ ఎగుమతులు 2.5 రెట్లు పెరిగాయి. ఇందులో ఫార్మా, ఏరోస్పేస్, డిజిటల్ సేవలు, ఫుడ్ ప్రాసెసింగ్ కీలక పాత్ర పోషించాయి. ఇప్పటికే యూఏఈకి చెందిన లులు గ్రూప్, డీపీ వరల్డ్, నాఫ్కో వంటి కంపెనీలు ఇక్కడ పెట్టుబడులు పెట్టాయి. మరింత మంది పారిశ్రామికవేత్తలు ముందుకు రావాలి. యూఏఈ మాదిరిగానే తెలంగాణ కూడా సమయం, నమ్మకం, పరివర్తనకు విలువ ఇస్తుంది. ఇక్కడ ఏఐ, లైఫ్ సైన్సెస్, గ్రీన్ హైడ్రోజన్, లాజిస్టిక్స్, ఫుడ్ ప్రాసెసింగ్, ఆగ్రో ఎగుమతులు, ఏరోస్పేస్, డిఫెన్స్ తయారీ రంగాల్లో మంచి అవకాశాలు ఉన్నాయి" అని మంత్రి శ్రీధర్‌బాబు అన్నారు.

తెలంగాణలో రెండు రోజులు భారీ వర్షాలు

హైదరాబాద్: ఉత్తర బంగాళాఖాతం మధ్య ప్రాంతంలో ఏర్పడిన అల్పపీడనం కారణంగా తెలంగాణలో ఇవాళ, రేపు భారీ వర్షాలు కురిసే అవకాశముందని వాతావరణ శాఖ వెల్లడించింది. అన్ని జిల్లాల్లో తేలికపాటి నుంచి మోస్తరు వర్షాలు కురుస్తాయని, అక్కడక్కడ ఉరుములు మెరుపులు, ఈదురు గాలులతో కూడిన భారీ వాన పడుతుందని పేర్కొంది. ఇవాళ(గురువారం) జయశంకర్ భూపాలపల్లి, ములుగు, భద్రాద్రి కొత్తగూడెం, సూర్యాపేట, మహబూబాబాద్, వరంగల్, హనుమకొండ జిల్లాల్లో భారీ వర్షాలు కురిసే అవకాశం ఉందంటూ.. ఆయా జిల్లాలకు వాతావరణ శాఖ ఎల్లో అలర్ట్ జారీ చేసింది. శుక్రవారం ఆదిలాబాద్, కుమురంభీం ఆసిఫాబాద్, మంచిర్యాల, నిర్మల్, నిజామాబాద్, జయశంకర్ భూపాలపల్లి, ములుగు, భద్రాద్రి కొత్తగూడెం, ఖమ్మం, వరంగల్, హనుమకొండ, జనగాం, మెదక్, కామారెడ్డి జిల్లాలకు భారీ వర్ష సూచన ఉందని, గంటకు 30 నుంచి 40కి.మీ వేగంతో ఈదురుగాలులు వీస్తాయని పేర్కొంటూ.. ఆయా జిల్లాలకు ఎల్లో అలర్ట్ జారీ చేసింది.

ఒక్కోసారి చిన్న చిన్న పొరపాట్లే.. భారీ కుంభకోణాలను, దొంగతనాలను బయటపెడుతుంటాయి. కర్ణాటకలోని కలబురిగిలో ఇదే తరహా ఘటనే చోటు చేసుకుంది. పావ్‌భాజీ తినాలన్న కోరిక.. దాదాపు రూ.2.15 కోట్ల దొంగతనాన్ని బయటపెట్టింది. జులై 11న జరిగిన ఈ ఘటనకు సంబంధించిన వివరాలను పోలీసులు తాజాగా వెల్లడించారు. కలబురిగిలోని మారాతుల్లా మాలిక్‌కు చెందిన బంగారు దుకాణంలో పట్టపగలే నలుగురు వ్యక్తులు చోరీకి పాల్పడ్డారు. ప్రధాన సూత్రధారి ఫరూక్ అహ్మద్ మాలిక్ దుకాణం బయట గమనిస్తుండగా.. మిగతా ముగ్గురూ మాస్కులు ధరించి లోపలికి వెళ్లి.. యజమాని కాళ్లు, చేతులు కట్టేసి.. తుపాకీతో బెదిరించి బలవంతంగా లాకర్ ఓపెన్ చేయించారు. డబ్బు, బంగారంతో అక్కడి నుంచి పరారయ్యారు.

పట్టించిన పావ్ భాజీ!... మారాతుల్లా మాలిక్ ఫిర్యాదుతో కేసు నమోదు చేసిన పోలీసులు, ప్రత్యేక బృందాలను ఏర్పాటు చేసి దర్యాప్తు చేపట్టారు. దుకాణం ముందున్న సీసీటీవీ ఫుటేజీలను పరిశీలించగా.. లోపలి నుంచి వచ్చిన ముగ్గురు నిందితులు, బయట ఉన్న ఫరూక్ అహ్మద్ దగ్గరికి వచ్చి.. ఏదో మాట్లాడారు. అక్కడి నుంచి నలుగురూ కలిసి వెళ్లిపోయారు. కొంత దూరం వెళ్లిన ఫరూక్ మళ్లీ వెనక్కి వచ్చి ప్లేట్ పావ్‌బాజీ తిన్నాడు. దుకాణదారుకు రూ.30 ఫోన్‌పే చేశాడు. అదే అతడిని పట్టించింది. ఆ లావాదేవీ ద్వారా ఫోన్ నెంబర్‌ను గుర్తించిన పోలీసులు.. అతడిని అదుపులోకి తీసుకొని విచారించగా.. దాదాపు 3 కిలోల బంగారం, కొంత నగదును దొంగిలించినట్లు అంగీకరించాడు. అయితే.. పోలీసులు మళ్లీ తన దుకాణంపైనే సోదాలు నిర్వహిస్తారేమోన్న భయంతో కేవలం 805 గ్రాముల బంగారం, కొంత నగదు పోయినట్లు మారాతుల్లా ఫిర్యాదు చేశారని పోలీసులు తెలిపారు. అతడిని కూడా విచారిస్తున్నట్లు తెలుస్తోంది.

మరోవైపు ఫరూక్ అహ్మద్ కూడా ఓ బంగారు దుకాణాన్ని నిర్వహిస్తున్నాడు. అయితే, వ్యాపారంలో దాదాపు రూ.40 లక్షల వరకు నష్టపోయాడు. వాటి నుంచి బయటపడాలనే ఉద్దేశంతోనే.. ఇతర నేరగాళ్లతో జట్టు కట్టి దోపిడీకి పన్నాగం పన్నినట్లు పోలీసులు భావిస్తున్నారు. దోపిడీ జరిగిన వెంటనే కొంత బంగారాన్ని కరిగించినట్లు తెలుస్తోంది.

నిందితుడి నుంచి 2.865 కేజీల బంగారు ఆభరణాలు, రూ.4.80 లక్షల నగదును స్వాధీనం చేసుకున్నట్లు పోలీస్ కమిషనర్ తెలిపారు. మిగతా నిందితుల కోసం గాలిస్తున్నట్లు పేర్కొన్నారు.

ప్రజల ఒత్తిడితోనే కులగణనకు మోదీ ప్రభుత్వం అంగీకారం: ఖర్గే

హైదరాబాద్: తెలంగాణలో కాంగ్రెస్ పార్టీ సామాజిక న్యాయం 2.0 ఉద్యమాన్ని ప్రారంభించిందని ఏఐసీసీ అధ్యక్షుడు మల్లికార్జున ఖర్గే అన్నారు. ఈ మేరకు ఆయన 'ఎక్స్'లో పోస్టు చేశారు. బలహీన వర్గాల కోసమే ఈ న్యాయ పోరాటమన్నారు. రాహుల్ గాంధీ నాయకత్వంలో సామాజిక న్యాయం కోసం కాంగ్రెస్ నిరంతరం పోరాటం చేస్తుందని చెప్పారు. దశాబ్దాలుగా అణచివేతకు గురైన ఎస్సీ, ఎస్టీ, ఓబీసీ, ఈడబ్ల్యూఎస్ వర్గాల ప్రజల గొంతుకగా కాంగ్రెస్ పార్టీ పని చేస్తుందని పేర్కొన్నారు. దేశ జనాభాలో మెజారిటీగా ఉన్నా.. కార్పొరేట్ బోర్డులు, న్యాయవ్యవస్థ, బ్యూరోక్రసీ, ఉన్నత విద్యా సంస్థల్లో వివక్ష కొనసాగుతోందన్నారు. కేంద్ర విశ్వవిద్యాలయాల్లోనూ అన్యాయం జరుగుతోందన్నారు. "దేశవ్యాప్తంగా జాతీయ కుల గణాంకాల సమీక్ష జరపాలని కాంగ్రెస్ డిమాండ్ చేస్తోంది. ప్రజల ఒత్తిడితోనే కులగణనకు మోదీ ప్రభుత్వం అంగీకారం తెలిపింది. కానీ, 50 శాతం రిజర్వేషన్ పరిమితిని తొలగించలేదు. తెలంగాణలో శాస్త్రీయంగా నిర్వహించిన సామాజిక, ఆర్థిక సర్వే దేశానికి ఆదర్శం కావాలి. బీసీ బిల్లు ప్రస్తుతం రాష్ట్రపతి ఆమోదం పొందాల్సి ఉంది. ఈ చరిత్రాత్మక ప్రయత్నంలో కృషి చేసిన విశ్రాంత న్యాయమూర్తి జస్టిస్ బి.సుదర్శన్ రెడ్డి నేతృత్వంలోని బృందానికి కృతజ్ఞతలు. కాంగ్రెస్ పార్టీ రాష్ట్ర అధ్యక్షుడు, తెలంగాణ సీఎం, డిప్యూటీ సీఎం, మంత్రిమండలి, ఎంపీలకు ప్రత్యేక అభినందనలు" అని మల్లికార్జున ఖర్గే తెలిపారు.

తెలంగాణ భవన్‌లో కేటీఆర్ జన్మదిన వేడుకలు

హైదరాబాద్: భారత రాష్ట్ర సమితి కార్యనిర్వాహక అధ్యక్షుడు కేటీఆర్ జన్మదిన వేడుకలు తెలంగాణ భవన్‌లో ఘనంగా నిర్వహించారు. పార్టీ నేతలు, కార్యకర్తల మధ్య కేటీఆర్ కేక్ కట్ చేశారు. వివిధ జిల్లాల నుంచి పెద్ద ఎత్తున కార్యకర్తలు తెలంగాణ భవన్‌కు తరలివచ్చి ఆయనకు బర్త్‌డే విషెస్ తెలిపారు. వారందరికీ కేటీఆర్ ధన్యవాదాలు తెలిపారు. తనను అభిమానించే వారి ప్రేమ, ఆశీర్వాదాలతో మరింత ఉత్సాహంగా ప్రజాసేవలో పాల్గొంటానని చెప్పారు.

ఈ వేడుకల్లో మాజీ మంత్రులు మల్లారెడ్డి, ప్రశాంత్‌రెడ్డి, లక్ష్మారెడ్డి, మాజీ ఎమ్మెల్యే బాల్క సుమన్ తదితరులు పాల్గొన్నారు.

మీలా ట్యాపింగ్ చేయాల్సిన అవసరం మా సీఎంకు లేదు: ఆది శ్రీనివాస్

హైదరాబాద్: ఫోన్ ట్యాపింగ్ చేస్తున్నట్లు భారత రాష్ట్ర సమితి నేతలు ప్రభుత్వంపై ఆరోపణలు చేస్తున్నారని.. ఆ అవసరం తమ నాయకుడు, సీఎం రేవంత్‌రెడ్డికి లేదని ప్రభుత్వ విప్ ఆది శ్రీనివాస్ అన్నారు. రేవంత్ సమర్థుడని చెప్పారు. గాంధీ భవన్‌లో నిర్వహించిన మీడియా సమావేశంలో ఆది శ్రీనివాస్ మాట్లాడారు. "ప్రజాస్వామ్యం ఉన్న పార్టీ మాది. కాంగ్రెస్ ప్రభుత్వం అంటే ప్రజా ప్రభుత్వం. మా మంచి పాలనను ఓర్వలేక విష ప్రచారం చేస్తున్నారు. ప్రతిపక్ష పాత్ర కూడా కేసీఆర్ సరిగా నిర్వహించలేకపోతున్నారు. ఇప్పటికే భారాసకు ప్రజలు బుద్ధి చెప్పారు. స్థానిక సంస్థల ఎన్నికల్లోనూ ఇదే జరుగుతుంది. ఫామ్‌హౌస్‌కే పరిమితమవుతూ విమర్శించడం సరికాదు. మీలా ట్యాపింగ్‌తో రాజకీయాలు చేయాల్సిన అవసరం మా ముఖ్యమంత్రికి లేదు. మాకు మా నాయకుల మీద నమ్మకం, విశ్వాసం ఉంది. గత ప్రభుత్వంలో భార్యాభర్తలు, సినీతారలు, జడ్జిలు మాట్లాడిన కాల్స్ ట్యాప్ చేశారు." అని ఆది శ్రీనివాస్ అన్నారు.

అహ్మదాబాద్‌లో జరిగిన ఎయిరిండియా విమాన ప్రమాద ఘటన ప్రతిఒక్కరిని దిగ్భ్రాంతికి గురిచేసింది. ఆ ప్రభావం పైలట్లపైనా చూపించింది. దాంతో ఆ సంస్థకు చెందిన 100 మందికిపైగా పైలట్లు సిక్‌లీవ్ తీసుకున్నారు. ఈ విషయాన్ని పార్లమెంట్‌కు కేంద్రం వెల్లడించింది. "గత నెల 12వ తేదీన జరిగిన దుర్ఘటన తర్వాత ఎయిరిండియాలో సిక్‌లీవ్స్ సంఖ్యలో పెరుగుదల కనిపించింది. నాలుగురోజుల వ్యవధిలో ఆ సెలవులు తీసుకున్నవారి సంఖ్య 112గా ఉంది. వారిలో 51 మంది కమాండర్లు, 61 మంది ఫస్ట్ ఆఫీసర్లు ఉన్నారు" అని పౌర విమానయాన శాఖ సహాయమంత్రి మురళీధర్ లోక్‌సభకు వెల్లడించారు. అలాగే 2023లో విమానయాన సంస్థలకు ఇచ్చిన నోటీసుల గురించి ప్రస్తావించారు. సిబ్బందికి వైద్య పరీక్షల సమయంలో త్వరితగతిన మానసిక ఆరోగ్యాన్ని అంచనా వేయడానికి కావాల్సిన పద్ధతులు ఉండాలని వాటిల్లో పేర్కొన్నట్లు వెల్లడించారు. ఏదైనా సమస్య ఉత్పన్నమైనప్పుడు విమానయాన సిబ్బంది, ఎయిర్‌ట్రాఫిక్ కంట్రోల్ ఆఫీసర్లకు సహాయం చేసేందుకు పీర్ సపోర్ట్ గ్రూప్‌లను ఏర్పాటు చేయాలని ఆ సమయంలో సలహాఇచ్చారు. అహ్మదాబాద్ నుంచి లండన్ బయల్దేరిన ఎయిరిండియా ఏఐ171 విమాన ప్రమాదంలో 241 మంది చనిపోయారు. అది భవనంపై కుప్పకూలడంతో మొత్తం మృతుల సంఖ్య 260కి చేరింది. ఈ నేపథ్యంలో డైరెక్టరేట్ జనరల్ ఆఫ్ సివిల్ ఏవియేషన్ కీలక చర్యలు చేపడుతున్నట్లు తెలుస్తోంది. ముఖ్యంగా విమానాల్లో భద్రత, సిబ్బంది వ్యవహారాలపై కఠినంగా వ్యవహరిస్తున్నట్లు సమాచారం. ఇందులో భాగంగా ఎయిరిండియాకు తాజాగా నాలుగు షోకాజ్ నోటీసులు జారీ చేసింది. క్యాబిన్ సిబ్బంది విశ్రాంతి, శిక్షణా నిబంధనలు, నిర్వహణ కార్యకలాపాలకు సంబంధించి ఉల్లంఘనలు జరిగిన అంశాన్ని ఎయిరిండియా అంగీకరించినట్టు తెలుస్తోంది.

పుస్తకాలే అయన ప్రాణం.. పుస్తకాలయాలే ఆయన లోకం...

ఆ దేశంలోనే తొలి గ్రంథాలయ సంఘ స్థాపకులు అయ్యంకి గ్రంథాలయ పితామహ అయ్యంకి వెంకట రమణయ్య జయంతి

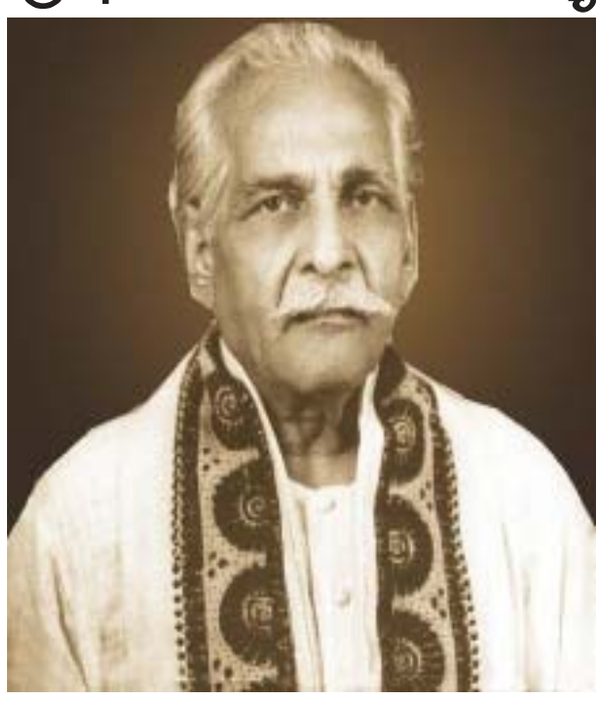

పుట్టడం, గిట్టడం సహజం. జీవించినంతలో సమాజానికి ఉపయోగపడే పనులు చేయడం మానవ ధర్మం. కొంతమంది నిలిచిపోతారు అలాంటి వాటిలో... అయ్యంకి వెంకట రమణయ్య మాత్రమే తమ జీవితంలో ప్రజలకు ఉపయోగపడే సేవా కార్యక్రమాలు చేసి తమ జీవితాన్నే ఫణంగా పెట్టి మానవ జాతిలో చిరస్థాయిగా తరతరాలుగా ముఖ్యులు, గ్రంథాలయోద్యమం అనగానే గుర్తుకు వచ్చే పేరు ఆయనదే. "పుస్తకాలే ప్రాణంగా...పుస్తకాలయాలే లోకం"గా జీవించిన వ్యక్తి. గ్రంథాలయోద్యమ పితా మహుడుగా, జీవితాంతం గ్రంథాలయాల – అభివృద్ధి కోసం, అద్వితీయంగా, అనన్యంగా, అహర్నిశలూ, బహుముఖ స్థాపనకు తోడ్పడ్డాడు. సేవలందించిన గొప్ప వ్యక్తి అయ్యంకి. అయ్యంకి వెంకట రమణయ్య (1890–1979) గ్రంథాలయోద్యమ కారుడు, ఆయుర్వేదం, ప్రకృతి వైద్యంలో సిద్ధహస్తులు, పత్రికా సంపాదకులు. గ్రంథాలయ సర్వస్వము అనే పత్రికను నిర్వహించారు. ఆయన గ్రంథాలయ ఉద్యమంలో జీవితాంతం విశేష కృషి సల్పి గ్రంథాలయ పితా మహుడుగా పేరు గాంచారు. ఆయన తూర్పు గోదావరి జిల్లా రామచంద్రపురం తాలూకా 6 అనపర్తి నియోజక వర్గంలోని బిక్కవోలు మండంలో గల కొంకుదురు గ్రామంలో 1890 జూలై 24న జన్మించారు. ఆయన తల్లిదండ్రులు వెంకటరత్నం, మంగమాంబ. తండ్రి వెంకతరత్నం గారు నీటిపారుదల 9 శాఖలో ఉద్యోగి. 1907లో ప్రముఖ జాతీయ నాయకుడు, స్వాతంత్ర్య సమర యోధుడు బిపిన్ చంద్రపాల్ రాజమండ్రి లో భారత స్వాతంత్ర్య సమరంలో యువకులు పాల్గొనాలని ఇచ్చిన ఉత్తేజ పూరితమైన ఉపన్యాసాలు విని, చదువుకు స్వస్తి చెప్పి దేశ సేవకు జీవితాన్ని అంకితం చెయ్యటానికి 'రక్షాబంధనం 'కట్టుకొన్నారు. దేశంలోని పలు సమస్యలకు ముఖ్యకారణం అవిద్య, అజ్ఞానం అని గ్రహించి, అందరినీ విద్యా వంతులుగా, జ్ఞాన వంతులుగా చెయ్యాలని అందుకు గ్రంథాలయాల వ్యాప్తి అవసరమని భావించి ఆ ఉద్యమ వ్యాప్తికి కంకణం కట్టుకొన్నారు. 1910 లో బందరులో "ఆంధ్ర సాహిత్య పత్రిక"ను స్థాపించి, గురజాడ, రాయప్రోలు, శ్రీశ్రీ రచనలను ప్రచురించి, ప్రజలను చైతన్య వంతం చేశారు. 1914లో ప్రథమ ఆంధ్ర రాష్ట్ర గ్రంథ భాండాగార ప్రతినిధుల మహాసభలను విజయ వాడలో నిర్వహించారు. 1919, నవంబరు–14న, చెన్నైలో తొలి "అఖిల భారత పౌర గ్రంథాలయం" నుండి, ను స్థాపించి, మొదటి మహా సభను నిర్వహించారు. అలాగే 'గ్రంథాలయ సర్వస్వం' (త్రైమాసిక), 'ఇండియన్ లైబ్రరీ జర్నల్', 'కొరడా', 'ప్రకృతి', 'ది ఇండియన్ నేచురోపతి', 'సహకారం', 'దివ్యజ్ఞాన దీపిక' వంటి పత్రికలను కూడా నడిపారు. 1911లో విజయవాడలో రామమోహన గ్రంథాలయ విజయవాడలో ఆంధ్రదేశ గ్రంథ భాండాగార, ప్రతినిధుల గ్రంథాలయ మహా సభలు జరిపి భారత దేశంలో తొలిసారిగా గ్రంథాలయ సంఘాన్ని, 1915లో సంఘ పక్షాన గ్రంథాలయ సర్వస్వం పత్రికను స్థాపించడానికి తోడ్పడ్డారు. 1919లో అఖిల భారత పౌర గ్రంథాలయ సంఘాన్ని స్థాపించి, 1924లో ఆ సంఘ పక్షాన ఇండియన్ లైబ్రరీ జర్నల్ అనే ఆంగ్ల పత్రికను ప్రారంభించారు. 1934 – 1948 మధ్యకాలంలో గ్రంథాలయ యాత్రలను అపూర్వమైన స్థాయిలో పశ్చిమ గోదావరి, కృష్ణా, గుంటూరు జిల్లాలలో కార్యదర్శులు నిర్వహించారు. వీరి మూలంగా వందల సంఖ్యలో కొత్త గ్రంథాలయాలు ఏర్పడ్డాయి. మూసి వేసినవి పునరుద్ధరించ బడ్డాయి. 1920, 1934లలో గ్రంథాలయ కార్యదర్శులకు శిక్షణ తరగతులు. నిర్వహించారు. ఆంధ్రదేశంలోని ప్రతి గ్రామం పర్యటించారు. అయ్యంకి అయ్యంకి వెంకట రమణయ్య, దేశంలో పూర్తిస్థాయిలో గ్రంథాలయాలను నెలకొల్పిన వ్యక్తిగా పేరు గడించారు. ఆంధ్రభాషాభివర్ధినీ మండలి, ఆంధ్రపరిషత్తు, కళాపీఠము, దివ్యజ్ఞాన చంద్రికామండలి అనే గ్రంథమాలలను స్థాపించి అనేక ఉత్తమ రచనలను తెలుగు పాఠకులకు అందించారు. గ్రంథాలయోద్యమంలో ఆయన సేవలను గుర్తించి, ఆయన సప్తతి మూత్సవ సందర్భంగా, గుడివాడలో 'సరస్వతీ సామ్రాజ్య ప్రతిష్టాపనాచార్య' బిరుదుతో సత్కరించారు. 1919లో అఖిల భారత పౌర గ్రంథాలయ సంఘాన్ని స్థాపించిన రోజును భారత గ్రంథాలయ సంస్థ గుర్తించి నేషనల్ లైబ్రరీ డే (జాతీయ గ్రంథాలయ వారోత్సవ దినం)"గా దేశమంతటా 1968 నుంచి ప్రతి సంవత్సరం జాతీయ గ్రంథాలయ 1968 జరుపుకొను చున్నారు. ఆయన అనేక గ్రంథాలయ యాత్రలను నిర్వహించి, 'ప్రజా గ్రంథాలయమే ప్రజల విశ్వవిద్యాలయం" అని చాటి చెప్పారు. భారత ప్రభుత్వం ఆయన గ్రంథాలయ సేవలకు స్పందించి 1972 లో' 'పద్మశ్రీ'తో గౌరవించింది. గ్రంథాలయ పితామహ, గ్రంథాలయోద్ధారక గ్రంథాలయ విశారద, సరస్వతీ సామ్రాజ్య ప్రతిష్టాపనాచార్య, సరస్వతీ రమారమణ, గ్రంథాలయ విశారద వంటి బిరుదులు అందుకున్నారు. 1977లో ప్రొఫెసర్ కౌలా అంతర్జాతీయ స్వర్ణపతకం పొందారు. ఆంధ్రవిశ్వ కళాపరిషత్తు గ్రంథాలయ శాస్త్ర పరీక్షలో ఉత్తమ విద్యార్థికి అయన పేరుతో స్వర్ణ పతకం ఇస్తున్నది. 1979లో అయ్యంకి లైబ్రరీ కమిటీ ఏర్పడి ప్రతి సంవత్సరం ఉ త్తమ గ్రంథాలయ కార్యకర్తను సత్కరిస్తోంది. ఆయన తండ్రి వెంకట రత్నం అయ్యంకిలో శ్రీ గంగా పర్వత, వర్ధనీ సమేత రామలింగేశ్వరస్వామి ఆలయం నిర్మించారు. వెంకట రమణయ్య 1979, మార్చి 7న మరణించారు.

రామ కిష్టయ్య సంగన భట్ల – 9440595494

పశ్చిమ బెంగాల్ నుంచి బిహార్ బయల్దేరిన ఓ రైలులో కొంతమంది యువతులు కలిసికట్టుగా ప్రయాణించారు. రైళ్లలో అలా వెళ్లడం సాధారణమే అయినప్పటికీ.. వారెవరి వద్దా ఎలాంటి పత్రాలు లేకపోవడం సందేహం కలిగించింది. పైగా అందరి చేతులపై స్టాంప్‌లు ఉండటంతో అధికారుల అనుమానం బలపడింది. దీంతో ఆరాతీయగా.. మహిళల అక్రమ రవాణా గుట్టు రట్టయ్యింది. వివరాల్లోకి వెళితే.. సోమవారం రాత్రి న్యూ జల్పాయ్‌గురి–పట్నా క్యాపిటల్ ఎక్స్‌ప్రెస్‌లో 56 మంది యువతులు ఎక్కారు. వీరితో పాటు ఓ మహిళ, పురుషుడు ఉన్నారు. సాధారణ తనిఖీల్లో భాగంగా ఆర్‌పీఎఫ్ సిబ్బంది వీరున్న బోగీ వద్దకు వచ్చారు. యువతులంతా ఇలా ఒకేసారి ప్రయాణించడం, వారి ముఖాల్లో ఆందోళన గమనించిన రైల్వే సిబ్బందికి అనుమానం కలిగింది. వెంటనే వారిని టికెట్లు చూపించమని అడిగారు. కానీ, వారివద్ద టికెట్లు గానీ, ఇతర పత్రాలు గానీ ఏమీ లేవు. కేవలం కోచ్, బెర్త్ నంబర్లు వారి చేతులపై ముద్రించారు. దీంతో సిబ్బంది వారిని ప్రశ్నించారు. బెంగళూరుకు చెందిన కంపెనీలో ఉద్యోగం కోసం తమను రైల్లో తీసుకెళ్తున్నారని అందులోని ఓ యువతి చెప్పింది. బెంగళూరులో ఉద్యోగమైతే బిహార్ ఎందుకు తీసుకెళ్తున్నారని వారితో ఉన్న వ్యక్తులను సిబ్బంది ప్రశ్నించారు. వారు పొంతన లేని సమాధానాలు చెప్పడంతో రైల్వే సిబ్బంది వారిని అరెస్టు చేశారు. మహిళల అక్రమరవాణాలో భాగంగానే వీరిని బిహార్ తరలిస్తున్నట్లు ప్రాథమిక విచారణలో తేలింది. ఆ యువతులందరినీ రక్షించిన అధికారులు వారి కుటుంబాలకు అప్పగించారు. యువతులు అందరూ 18–31 ఏళ్ల లోపు వారే కావడం గమనార్హం. దీనిపై కేసు నమోదు చేసి దర్యాప్తు చేస్తున్నట్లు రైల్వే పోలీసులు వెల్లడించారు.

అవినీతి నిరోధక సంస్థలను బలహీనపర్చేందుకు ఉక్రెయిన్ అధ్యక్షుడు జెలెన్‌స్కీ చేసిన ప్రయత్నం బెడిసికొట్టింది. ఫలితంగా ఆ దేశ రాజధాని కీవ్‌లో భారీ ఆందోళనలు మొదలయ్యాయి. ఇటీవల అధ్యక్షుడు దేశంలోని యాంటీ కరెప్షన్ బ్యూరోను బలహీన పర్చే ఓ బిల్లుపై సంతకాలు చేయడంతో అంతర్జాతీయగా తీవ్రస్థాయిలో విమర్శలు చెలరేగాయి. ఉక్రెయిన్‌లోని నేషనల్ యాంటీ కరెప్షన్ బ్యూరో (నాబు), స్పెషలైజ్డ్ యాంటీ కరెప్షన్ ప్రాసిక్యూషన్స్ ఆఫీస్ (సోపా)ను ప్రాసిక్యూటర్ జనరల్ అధీనంలోకి తీసుకొచ్చారు. దీనిని సమర్థించుకొంటూ జెలెన్‌స్కీ బుధవారం మాట్లాడారు. వీటిల్లో రష్యా ప్రభావాన్ని తగ్గించేందుకే ఈ నిర్ణయం తీసుకొన్నట్లు పేర్కొన్నారు. ప్రస్తుతం అవినీతి నిరోధక వ్యవస్థల పనితీరు నాసిరకంగా ఉందని చెప్పారు. "చట్టాన్ని ఉల్లంఘించిన వారికి శిక్ష తప్పదన్న విషయాన్ని ప్రాసిక్యూటర్ జనరల్ నిర్ధరిస్తారు" అని వ్యాఖ్యానించారు. ఈ బిల్లు పాస్ అయ్యాక వేల మంది ప్రజలు కీవ్ రోడ్ల పైకి వచ్చి ప్రభుత్వానికి వ్యతిరేకంగా ఆందోళనలు చేపట్టారు. 2022లో రష్యా ఆక్రమణ చేపట్టిన తర్వాత మొట్టమొదటిసారి ఈ స్థాయిలో కీవ్‌లో నిరసనలు జరిగాయి. ల్వివ్, డెనిప్రో, ఒడెసాలో కూడా ప్రదర్శనలు చేపట్టారు. ఈసందర్భంగా ఉక్రెయిన్(%ఖఎతీఖిఅఅవ%)లోని ఓ ఆందోళనకారుడు బీబీసీతో మాట్లాడుతూ.. "మేము ఐరోపాను ఎంచుకొన్నాం.. అంతేకానీ నియంతను కాదు. మా నాన్న దీనికోసం ప్రాణత్యాగం చేయలేదు" అని పేర్కొన్నారు. దాదాపు పదేళ్లుగా చేపడుతూ వస్తున్న ప్రజాస్వామ్యం, అవినీతి వ్యతిరేక చర్యలకు ఈ బిల్లు గండి కొట్టిందన్న విమర్శలున్నాయి. వాస్తవానికి ఉక్రెయిన్‌లోని బలమైన అవినీతి వ్యతిరేక వ్యవస్థ కారణంగానే పశ్చిమదేశాలతో సంబంధాలు మెరుగుపడటంతోపాటు.. నిధులు వస్తున్నాయి. ఈక్రమంలో ఐరోపా కమిషన్ ప్రతినిధి గిల్లామ్ మెర్సియర్ స్పందిస్తూ.. ఆ దేశంలోని పరిణామాలు ఆందోళనకరమన్నారు. ప్రస్తుతం ఉక్రెయిన్ చీఫ్ ప్రాసిక్యూటర్‌గా అధ్యక్షుడు జెలెన్‌స్కీకి నమ్మిన బంటుగా పేరున్న రుస్లాన్ క్రావ్చెంకో బాధ్యతలు నిర్వర్తిస్తున్నారు. కొత్త బిల్లు ప్రకారం నాబులో ఉన్న రష్యా గూఢచారుల కోసం ఉక్రెయిన్ సెక్యూరిటీ సర్వీసు, ప్రాసిక్యూటర్ జనరల్ ఆఫీసు తనిఖీలు చేపట్టి అరెస్టు చేస్తుందన్నారు. అయితే ఇది దుర్వినియోగం అవుతుందని ఇప్పటికే పశ్చిమ దేశాలు ఆందోళన వ్యక్తం చేస్తున్నాయి.

పరమ పవిత్రం... శ్రావణ మాసం

చైత్రాది మాస గణనలో శ్రావణం, అయిదవది ఉత్కృష్ట మైనది. విష్ణుమూర్తి జన్మ నక్షత్రం శ్రవణ నక్షత్రం. ఈ నక్షత్ర యుక్త పూర్ణిమ కలది కావటం చేత ఈ మాసానికి శ్రవణము అనే పేరు వచ్చింది. శ్రీకృష్ణ భగవానుడు పుట్టిన మాసమిది హయగ్రీవ ఉత్పత్తి కూడా ఈ మాసంలోనే. గరుడుడు అమృత భాండాన్ని ఈ మాసంలోనే సాధించాడు. "వాగర్థావివ సంపృక్తౌ వాగర్థ ప్రతిపత్తయే, జగత: పితరం వందే పార్వతీ పరమేశ్వరం "అని మహాకవి కాళిదాసు వాగర్థముల జ్ఞానానికై పార్వతీ పరమేశ్వరులను ప్రార్థించాడు. వాగర్థములవలె కూడియున్న పార్వతీ పరమేశ్వరులు జగజ్జననీ జనకులు. ఈశానాం సర్వ విజ్ఞానం. ఎల్లవిద్యలకు ఈశ్వరుడు పార్వతీ పతియే. అందుకే వేదం 'ప్రథమో దైవ్యో భిషక్' అని స్తుతిస్తున్నది. "అంత్యజో విధిమోనిపివా మూరో?వా, పండితోవా, పంచాక్షరీం జపేన్నిష్టో ముచ్యతే పాప పంజరాత్ " అని శివపురాణం తెలుపుతున్నది. పూజా సంస్కారాలు తెలియని వారునూ, వేదం తెలియని వారైననూ, మూరు?లూ, పండితులూ ఎవరైననూ, ఓం నమఃశివాయ అని పంచాక్షరీ జపం పఠిస్తే, సర్వపాపాలూ, కష్టాలూ, దు:ఖాలూ పటాపంచల వుతాయని శివపురాణం స్పష్టం చేస్తున్నది. "నభోమా సేతుయో మర్త్య: లింగం శైవం సమర్చయేత్, పశ్యేద్యా పూజితం దేవం, సాయుజ్యం సోనిధి గచ్ఛతి". లోకేశ్వరుడు, అభయంకరుడైన శంకరుని శ్రావణమాసం అందునా ప్రత్యేకించి, సోమవారం మహన్యాస పూర్వక రుద్రాభిషేకంతో పూజిస్తే శివసాయుజ్యం పొందగలని పురాణాలు విశదీకరిస్తున్నాయి. న్యాసము అనగా ఐక్యము చేసుకోవడం. పూజకు పూర్వం రుద్రుడిని, లింగంలో నిలుపుకుని, తాను రుద్రుడై, ఆ రుద్రుడిని అభిషే కించాలి. అందులకై మహన్యాస పూర్వక రుద్రాభిషేకంతో, కనీసం శ్రావణ సోమ వారమైనా శివుని పూజించి, నిరాహారం, ఉపవాసం లేక ఏకభుక్తం చేయాలి. చంద్రమా మనసో జాతః అంటే చంద్రుడు మనస్సుకు కారకుడు. శివుడి తలపైన నెలవంక ఉంటుంది. సోమవారాలు చంద్రునికి సంబంధించిన పాలు, బియ్యం, తెల్లని వస్త్రాలు దానం చేయడం వల్ల చిత్త చాంచల్యం నుంచి బయట పడ గలుగుతారు. మనస్సు ప్రశాంతంగా ఉంటుంది. బుద్ధిలో విశ్లేణశక్తి పెరుగు తుంది. "సోమవారం వ్రతం కార్యం, శ్రావణీవై యథావిధి, శక్తేన్ పోషణం కార్యం, అథవా నిశి భోజనం". "సోమవారే చతుర్దశ్యాం, కృష్ణపక్షే విశేషిత:, శ్రావణే పూజయేర్లింగం, శ్రేయోర్థ" రాఘవార్చితం". ద్వాదశ మాసాల్లో శ్రావణం అత్యంత శ్రేష్ఠమైన పవిత్ర మాసం. వేసవి తాపంతోనున్న జీవకోటికి వర్షాలతో సేద తీరి ప్రాణం లేచి వస్తుంది. పాడి పంటలు, కూరగాయలు సమృద్ధియై పుష్పాలు, వృక్షాలు పచ్చదనంతో కళకళలాడుతూ, వింతశోభలు కూర్చుకుంటాయి. ఈకాలంలో. పూజాక్రతువులకు, దానధర్మాలకు, దాతలకు, భోక్తలకు అనువైన మాసమిది. సృష్టి, స్థితి, లయకారులైన జగజ్జననీ జనకులు పార్వతీ పరమేశ్వరులు ఈపరమపవిత్ర మాసంలోనే సృష్టికార్యాన్ని ప్రారంభించారని పెద్దల ఉవాచ. మానవ దంపతులుకూడా శ్రావణ మాసాన్ని శుభ దినాలుగా ఎంచుకుంటారు. అంతేగాక శ్రావణ మాసంలో, హిందూ పండుగలు అధికంగా ఉంటాయి. వారానికి ఉన్న ఏడు రోజులలో మాఘ మాసంలో ఆదివారాలు, కార్తీకమాసంలో సోమవారాలు, మార్గశిర మాసంలో లక్ష్మీ వారాలు మహిమాన్వితాలుగా ఉన్నాయి. ఆది, సోమ లక్ష్మీ వారాలు పోతే, ఇక మిగిలిన నాలుగు వారాల్లో మూడు వారాలు ఒక్క శ్రావణ మాసంలోనే మహత్తు కలవిగా ఎంచ బడుతున్నాయి. శ్రావణ మాసంలో శని వారాలు, మంగళ వారాలు, శుక్ర వారాలు ఎక్కువ నియమ నిష్టలను కోరేవిగా ఉన్నాయి. శ్రావణ సోమవారం శివారాధన, శ్రావణ మంగళవారం – గౌరీ పూజ, శుక్రవారం – వరలక్ష్మీ వ్రతం, శనివారం – విష్ణు పూజ, నాగుల చవితి, నాగపంచమి, గరుడ పంచమి, శ్రీకృష్ణ జన్మాష్టమి, పుత్రదైకాదశి, ఉపాకర్మ (యజ్ఞోపవీత ధారణం), రాఖీ పండుగ, హయగ్రీవ జయంతి, అజైకాదశి, పొలాల అమావాస్య, మొదలగు పండుగలు ఉండే శ్రావణమాసం లక్ష్మీపార్వతులకేగాక, హిందువులకు అత్యంత ఇష్టదాయకం. ప్రధానంగా ఈ మాసంలో మహిళలకు వరలక్ష్మీ వ్రతం, నూతన వివాహిత యువతులకు మంగళ గౌరీ వ్రతం ఆచరించే సాంప్రదాయం ఉంది. శ్రావణం దేవుడికి, భక్తుడికి అనుసంధానం కావించే మాసం. జలప్రియుడైన గంగాధరునికి దోసెడు నీటితో అభిషేకించి, పిడికెడు భస్మం పూసి, ఒకే ఒక్క మారేడు పత్రం సమర్పించి, కైమోడ్పులిడితే సంతుష్టుడై సర్వ భోగాలను సమకూర్చగలడని ప్రతీతి. బోలా శంకరుడు జల (గంగా) ప్రియుడు. ఈ నెల శుక్ర వారంతో శ్రావణ మాసారంభం కానుండగా, నెల రోజులపాటు వివిధ ఆలయాలలో, శివ పంచాయతనాలలో, ప్రత్యేక ధార్మిక కార్యక్రమాలు నిర్వ హించ నున్నారు. శివాలయాలలో అనునిత్యం మహన్యాస పూర్వక రుద్రాభిషేకాలు, సకృతావర్తన రుద్రాభిషేకాలు అష్టోత్తరాలు, లలిత సహస్రనామాలు పారాయణ కార్యక్రమాలను నిర్వహించ నున్నారు. శ్రావణ, భాద్రపద మాసాలు వర్షాకాలం. ఈ కాలంలో వర్షాలు పడతాయి. అన్ని రకాల ఆహార పదార్థాలు తినకుండా జాగ్రత్త వహించాలి. శరీరంలో వేడి పుట్టించే ఆహార పదార్థాలు ఎక్కువగా తీసుకోవాలి.

రామ కిష్టయ్య సంగనభట్ల...9440595494

ప్రపంచ ముంపు నివారణ దినోత్సవం

- నీటి ప్రమాదాల నివారణకు అవగాహన అవసరం - జూలై 25...ప్రపంచ ముంపు నివారణ దినోత్సవం

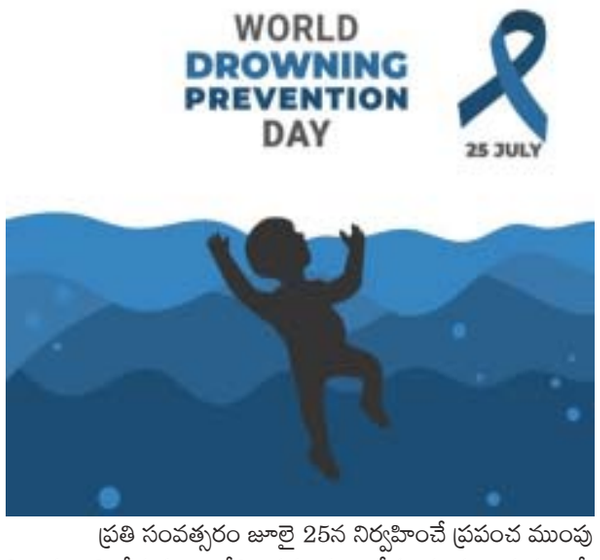

ప్రతి సంవత్సరం జూలై 25న నిర్వహించే ప్రపంచ ముంపు నివారణ దినోత్సవం అనేది ప్రపంచ ఆరోగ్య సంస్థ ఆధ్వర్యంలో, ఐక్యరాజ్య సమితి 2021లో ప్రకటించిన అత్యంత కీలకమైన అంతర్జాతీయ దినోత్సవాలలో ఒకటి. నీటిలో మునిగి పోవడం వల్ల జరిగే అవాంఛిత మరణాలను నివారించేందుకు, నీటి భద్రతపై అవగాహన కల్పించేందుకు, సంబంధిత చర్యలు చేపట్టేందుకు ఈ దినోత్సవం ఒక ప్రభావ వంతమైన వేదికగా నిలుస్తోంది. ప్రపంచ వ్యాప్తంగా ప్రతి సంవత్సరం లక్షలాది మంది అనుకోకుండా నీటిలో మునిగి ప్రాణాలు కోల్పోతున్నారు. ముఖ్యంగా చిన్న పిల్లలు, యువకులు, ఆర్థికంగా వెనుకబడ్డ సముదాయాలు ఈ ప్రమాదానికి ఎక్కువగా గురవుతున్నారు. ఈ నేపథ్యాన్ని పరిగణనలోకి తీసుకొని, ఈ సమస్యపై ప్రభుత్వాలు, సంస్థలు, పౌరసమాజం కలిసి కలిసీ చర్యలు తీసుకోవాల్సిన అవసరం అనివార్యంగా ఉంది. ప్రపంచ ఆరోగ్య సంస్థ నివేదికల ప్రకారం, ప్రతి సంవత్సరం సగటున 2.36 లక్షల మంది మునిగి పోవడం వల్ల మరణిస్తున్నారు. వీరిలో సగానికి పైగా వయస్సు 30 సంవత్సరాలకు లోపు వారే. ఐదేళ్ల లోపు పిల్లల్లో రోడ్డు ప్రమాదాల తర్వాత మునిగి పోవడం రెండవ అత్యధిక మరణ కారణంగా గుర్తించ బడింది. ప్రపంచ వ్యాప్తంగా 80 శాతం మునిగిపోయే మృతుల్లో పురుషులే అధికం కావడం గమనార్హం. పాకిస్థాన్, బంగ్లాదేశ్, వియత్నాం, థాయిలాండ్, నైజీరియా, టాంజానియా వంటి దేశాల్లో మునిగిపోయే మరణాల శాతం అత్యధికంగా ఉంది. ఉదాహరణకు, బంగ్లాదేశ్‌లో సంవత్సరానికి సుమారు 19,000 మంది చిన్నపిల్లలు నీటిలో మునిగి ప్రాణాలు కోల్పోతున్నారు. పశ్చిమ ఆఫ్రికాలో 15 నుంచి 24 ఏళ్ల మధ్య వయస్సు గల యువకులు మునిగిపోతున్న వారి 40 శాతాన్ని కలిగి ఉన్నారు. భారత దేశంలో కూడా ఈ సమస్య తీవ్రమైనది. ముఖ్యంగా తూర్పు గంగా తీర ప్రాంతాలు, బ్రహ్మపుత్రా నదీ పరివాహక ప్రాంతాలు, కోస్తా ఆంధ్ర, పశ్చిమ బెంగాల్, బీహార్, ఒడిశా, అస్సాం వంటి రాష్ట్రాల్లో వర్షాకాలం ముంపులు, ప్రమాదకర నీటి ప్రవాహాలు కారణంగా అనేక మంది ప్రాణాలు కోల్పోతున్నారు. 2023లో మణిపుర్ లోని లౌన్జీ రిజర్వాయర్ వద్ద పడవ మునిగి పాఠశాల పిల్లలతో పాటు 14 మంది మృత్యువాత పడ్డ సంఘటన, 2022లో మహారాష్ట్రలో వరద నీటిలో ముగ్గురు బాలురు గల్లంతైన ఘటనలు నీటి భద్రతపై ప్రజలలో సరైన అవగాహన లేకపోవడం, నియంత్రణ చర్యల లోపాన్ని నిరూపించాయి. కొన్ని సందర్భాల్లో నీటిమీద ప్రయాణాల సమయంలో లైఫ్ జాకెట్లు లేకపోవడం, పడవల్లో అధిక జనాభా ఉండటం, చక్రాల లేని తచ్చాడే పడవల వినియోగం వంటి కారణాల వల్ల ప్రాణ హానులు సంభవిస్తున్నాయి. ఈ సమస్యకు పరిష్కార మార్గాలు లేకపోలేదు. అయితే అవి ప్రజల చైతన్యంతో పాటు పాలనా యంత్రాంగం తగిన చర్యలు తీసుకున్నపుడే ఫలితాన్నిస్తాయి. మునిగి పోవడాన్ని నివారించేందుకు అనుసరించ వలసిన ప్రధాన కార్యాచరణలో పిల్లలు, యువత, గృహిణులు, వృద్ధులందరికీ ఈత శిక్షణ అందించడం మొదటి దశ. పాఠశాలలు, అంగన్‌వాడీలు, యువజన కేంద్రాల్లో ఈత శిక్షణ శిబిరాలు ఏర్పాటు చేయడం వల్ల అనేకమంది ప్రాణాలు కాపాడవచ్చు. రెండవది – ప్రతి నివాస ప్రాంతంలోని నీటి వనరులకు భద్రతా ఏర్పాట్లు చేయడం. చెరువులు, బావులు, బోర్లు, డ్రైన్లు వంటి వాటికి కంచెలు లేదా గ్రిల్లు ఏర్పాటు చేయడం, వయసుతో సంబంధం లేకుండా ఎవరైనా ప్రమాదంలో పడకుండా ఉండేలా చేయడం అత్యవసరం. ఇక నీటి భద్రతకు సంబంధించి స్థానిక సంస్థలు, పంచాయతీలు, మునిసిపాలిటీలు నిర్ణీత ప్రమాణాలు అమలు చేయడం కీలకం. హైఅలర్ట్ ప్రాంతాల్లో హెచ్చరిక బోర్డులు, నిబంధనలు పాటించని వారు కోసం జరిమానాలు వంటి చర్యలు తీసుకోవాలి. నీటి పట్ల ప్రజల అభిమతాన్ని భద్రతగా మలచేందుకు మీడియా పాత్ర కీలకం. %ఔనూ% సూచించిన విధంగా శిక్షణ ప్రతి పాఠశాలలో, కమ్యూనిటీ హాల్లలో, పోలీసు కేంద్రాల్లో అందించ గలిగితే, ప్రమాదంలో పడిన వారిని తక్షణం ప్రాణాలతో బయటపడే అవకాశాలు పెరుగుతాయి. ప్రపంచ సహజ విపత్తుల నివారణ దినోత్సవం ముంపు వంటి విపత్తులపై ముందస్తు చర్యల అవసరాన్ని గుర్తు చేస్తుంది. 2000 నుంచి 2020 మధ్యకాలంలో ప్రపంచ వ్యాప్తంగా ముంపుల వల్ల 1.65 లక్షల మందికిపైగా ప్రాణాలు కోల్పోయారు. 2022లో పాకిస్థాన్‌లో వరదల కారణంగా 1,700 మంది మరణించగా, దాదాపు 3 కోట్ల మంది నిరాశ్రయులయ్యారు. 2023లో లిబియా దేశంలోని డెర్నా పట్టణంలో రెండు డ్యాములు తెగిపోవడంతో ఒక్కరోజే 10,000 మందికి పైగా మరణించారు. భారత దేశంలో ప్రతీ సంవత్సరం సగటున 3,500 మంది వరదల కారణంగా మరణిస్తున్నారు. ఇది మునిగి పోవడంపై మనం తీసుకోవలసిన చర్యలు ఎంతగానో ఆలస్యం అవుతున్నదని సూచిస్తుంది. ఇందువల్ల నీటి ప్రమాదాలను నియంత్రించేందుకు ముంపులను, వరదలను, చెరువుల భద్రతను, మరియు మానవ అజాగ్రత్తను ఒకే అంశంగా చూసి సమగ్ర వ్యవస్థను ఏర్పాటు చేయాల్సిన అవసరం ఉంది. ప్రభుత్వాలు %చీణపీూ, ూణ=ఖీ%, స్థానిక విపత్తు నిర్వహణ సంస్థల సహకారంతో నీటి భద్రతపై ప్రత్యేక దృష్టి పెట్టాలి. UNICEF, Red Cross Society వంటి సంస్థలు ప్రపంచ వ్యాప్తంగా చేపట్టిన వందలాది ఉదాహరణలు ప్రేరణ కలిగించేలా ఉన్నాయి. నేపాల్, వియత్నాం, ఫిలిప్పీన్స్, కెన్యా వంటి దేశాల్లో గ్రామస్థాయిలో ఈత శిక్షణ కేంద్రాలు, నదీ తీరాలలో హెచ్చరికల బోర్డులు, రక్షణ గట్ల నిర్మాణం వంటి చర్యలు విజయవంతంగా అమలవుతున్నాయి. ప్రపంచ ముంపు నివారణ దినోత్సవం మనకు ఇచ్చే ముఖ్య సందేశం – ప్రతి నీటి వనరును అభివృద్ధికి ఉపయోగించాలే కానీ, అది ప్రాణాల నాశనానికి మారకూడదు. పిల్లల లోకాన్ని నీటి మునిగిన స్వప్నంగా మార్చకుండా, భద్రత అనే దివిటీతో వెలిగించాలి. ప్రజల అవగాహన, పాలకుల చొరవ, మౌలిక వసతుల అభివృద్ధి – ఇవన్నీ కలిస్తే నీటిలో మునిగే ప్రతి ప్రాణం రక్షణ పొందుతుంది. ఒక్క రోజు కోసం కాకుండా, ప్రతి రోజూ – నీటి వద్ద ఉన్నపుడల్లా, జీవితం మీద బాధ్యతతో మెలగాల్సిన అవసరం మనం గుర్తించాలి. ప్రతి జీవితం విలువైనదే. నీటి చుట్టూ జాగ్రత్తల మాలికగా చైతన్యాన్ని అలంకరిద్దాం. ప్రపంచ ముంపు నివారణ దినోత్సవం – అది హెచ్చరిక మాత్రమే కాదు, మన ప్రాణ రక్షణకు మార్గదర్శక హస్తం.

రామ కిష్టయ్య సంగన భట్ల, సీనియర్ ఇండిపెండెంట్ జర్నలిస్ట్, కాలమిస్ట్...9440595494

చురకలు

సంపాదకీయం

బీజేపీని ఇరుకున పెడుతోన్న రేవంత్

తెలంగాణ ముఖ్యమంత్రి రేవంత్ రెడ్డి, కేంద్రంలోని బీజేపీ ప్రభుత్వాన్ని లక్ష్యంగా చేసుకుని, బండారు దత్తాత్రేయకు ఉపరాష్ట్రపతి పదవి ఇవ్వాలని చేసిన డిమాండ్ ఇప్పుడు జాతీయ రాజకీయాల్లో తీవ్ర చర్చకు దారి తీసింది. ఇది కేవలం ఒక సామాజిక న్యాయ పోరాటమా లేక దీని వెనుక బలమైన రాజకీయ వ్యూహం ఉందా అనే కోణంలో విశ్లేషణ జరుగుతోంది.

బీసీలకు న్యాయం చేసే చర్యగా?... రేవంత్ రెడ్డి వ్యాఖ్యలను పరిశీలిస్తే, దత్తాత్రేయకు ఉపరాష్ట్రపతి పదవిని ప్రతిపాదించడం ద్వారా బీసీలకు ఉన్నత స్థాయిలో ప్రాతినిధ్యం కల్పించాలనే తన సంకల్పాన్ని స్పష్టం చేశారు. భారత రాజ్యాంగ వ్యవస్థలో ఉపరాష్ట్రపతి వంటి అత్యున్నత స్థానం ఒక సామాజికంగా వెనుకబడిన వర్గానికి దక్కితే, అది సామాజిక న్యాయానికి గొప్ప ఊతమిస్తుందని ఆయన అభిప్రాయపడ్డారు. గతంలో దత్తాత్రేయను హర్యానా గవర్నర్‌గా నియమించినప్పటికీ, ఆ తర్వాత ఆ పదవి నుంచి తొలగించడాన్ని బీజేపీ బీసీ వ్యతిరేక ధోరణికి ఉదాహరణగా రేవంత్ పేర్కొనడం గమనార్హం. తెలంగాణ ప్రజల ఆత్మగౌరవాన్ని ప్రధాని మోడీ గౌరవించాలని, దత్తాత్రేయకు ఈ పదవి ఇస్తే బీసీలతో పాటు తెలంగాణకు న్యాయం జరుగుతుందని ఆయన అన్నారు.

రాజకీయ వ్యూహం వెనకదాగినదేనా?.. ఈ డిమాండ్‌ను రాజకీయ కోణంలో చూసినప్పుడు కొన్ని అంశాలు స్పష్టంగా గోచరిస్తున్నాయి. ప్రస్తుతం దేశంలో ఎన్డీయేకు వ్యతిరేకంగా ఇండియా కూటమి ప్రాభవం పుంజుకుంటున్న సమయంలో రేవంత్ రెడ్డి ఈ డిమాండ్‌ను లేవనెత్తడం వ్యూహాత్మకం అని చెప్పవచ్చు. దత్తాత్రేయపై రేవంత్ చేసిన డిమాండ్ ద్వారానే బీసీలను కాంగ్రెస్ పార్టీ వైపుకు మరింతగా ఆకర్షించాలన్న యత్నం కనిపిస్తోంది. ముఖ్యంగా దక్షిణ భారత రాష్ట్రాల్లో బీసీ ఓటు బ్యాంకును పటిష్టం చేయడమే ఈ వ్యాఖ్యల వెనక ఉన్న ప్రధాన ఉద్దేశ్యంగా భావించవచ్చు. "ఇది ఇండియా కూటమి తరపున కాదు, తెలంగాణ ప్రజల తరపున అడుగుతున్నాను" అని రేవంత్ చెప్పినప్పటికీ, బీజేపీ దత్తాత్రేయకు ఉపరాష్ట్రపతి పదవి ఇస్తే, ఇండియా కూటమితో మాట్లాడే బాధ్యత తాను తీసుకుంటానని చెప్పడం కాంగ్రెస్ పార్టీలో ఆయనకున్న స్థానం, దూకుడుకు నిదర్శనం.

భవిష్యత్ రాజకీయాలకు సంకేతమేనా?... రేవంత్ రెడ్డి వ్యాఖ్యలతో కాంగ్రెస్ పార్టీ భారత రాజకీయాల్లో బీసీ వర్గాలకు సంబంధించిన కొత్త వ్యూహానికి శ్రీకారం చుట్టిందని చెప్పవచ్చు. ఇకపై జాతీయ స్థాయిలో బీసీలకు మరింత ప్రాధాన్యత ఇచ్చేలా, కీలక పదవులు వారికిచ్చేలా ఒక డిమాండ్ వేదికను ఏర్పాటు చేయాలని పార్టీ ఆలోచిస్తున్నట్టు స్పష్టమవుతోంది. ఇటీవల తెలంగాణలో కాంగ్రెస్ చేపట్టిన కులగణన కూడా ఈ బీసీ రాజకీయ వ్యూహంలో భాగమేనని పలువురు విశ్లేషకులు అభిప్రాయపడుతున్నారు. ఇదిలా ఉంటే, బీజేపీ తరపున దీనిపై ఇంకా ఎలాంటి అధికారిక స్పందన రాలేదు. అయితే, బీసీ సామాజిక వర్గంలో ఈ ప్రకటన ప్రభావం చూపే అవకాశముంది. కాంగ్రెస్ పార్టీ బీసీలకు వాగ్దానాలు ఇచ్చి, ఆ వర్గాన్ని తమవైపు తిప్పుకోవాలనుకుంటే, దానికి ఇది మంచి ప్రారంభంగా మారవచ్చు. రేవంత్ రెడ్డి చేసిన డిమాండ్ పలు రాజకీయ, సామాజిక అంశాలను చర్చకు తెస్తోంది. ఒకవైపు ఇది సామాజిక న్యాయపు పిలుపుగా కనిపించినా, మరోవైపు దీని వెనుక రాజకీయ ప్రణాళిక కూడా స్పష్టంగా కనిపిస్తోంది. భవిష్యత్ ఉపరాష్ట్రపతి పదవిపై రాజకీయాలు వేడెక్కే సమయంలో ఈ డిమాండ్ మరింత ప్రాధాన్యత సంతరించుకోనుంది. భారత రాజకీయం, ప్రత్యేకంగా బీసీ రాజకీయాలపై దీని ప్రభావం ఎలా ఉంటుందో వేచి చూడాలి.

దేశంలో తొలి మహిళా న్యాయమూర్తి అమరేశ్వరి - జూలై 25.. జస్టిస్ కే.అమరేశ్వరి వర్ధంతి

సమాజంలో స్త్రీలకు సరైన గౌరవం, మర్యాద లభించని రోజుల్లో కొందరు మహిళలు, ముందుకు వచ్చి, పరిస్థితులను తమకు అనుకూలంగా మార్చుకుని, స్వయం కృషితో వివిధ రంగాల్లో తమ సత్తా చాటుకుని గుర్తింపు పొంది, సాటి మహిళలకు ఆదర్శంగా నిలిచారు. పురుషులకు తాము ఏమాత్రం తీసిపోమని ఆరోజుల్లోనే నిరూపించారు. తాము తలుచుకుంటే ఏమైనా సాధించ గలమని మహిళలు ముందుకు సాగారు. అలాంటి వారిలో జస్టిస్ అమరేశ్వరి ఒకరు. ఒక సాధారణ వ్యవసాయం కుటుంబంలో జన్మించిన ఆమె.. దేశంలో న్యాయమూర్తిగా పనిచేసిన తొలి మహిళగా రికార్డు సృష్టించారు. పట్టుదల ఉంటే లక్ష్యాన్ని చేరుకోవడంలో పేదరికం, వివాహం, ఇతర అంశాలు ఏమాత్రం అడ్డురాదని నిరూపించిన ఆమె.. సాటి మహిళల్లో ఏమైనా సాధించగలమన్న చైతన్యాన్ని నింపారు. జస్టిస్ కె. అమరేశ్వరి (కోనమనేని అమరేశ్వరి) భారత దేశంలో తొలి మహిళా న్యాయమూర్తిగా చరిత్ర పుటల కెక్కారు. గుంటూరు జిల్లా అప్పికట్ల గ్రామములో ఒక వ్యవసాయ కుటుంబములో 1928, జులై 10 వ తేదీన జన్మించారు. 14వ ఏటనే పెళ్ళి జరిగినా భర్త ప్రోత్సాహముతో చదువు సాగించారు.ఆమె 1949 లో ఆంధ్ర విశ్వ విద్యాలయం నుండి పాలిటిక్స్ అండ్ హిస్టరీలో ఎంఏ డిగ్రీని పొంది, అదే విశ్వ విద్యాలయం నుండి బిఎల్, డిగ్రీని కూడా తీసుకున్నారు. డి.మునికన్నయ్య ఛాంబర్స్‌లో ఆమె అప్రెంటిస్‌షిప్ చేశారు. 1952 సంవత్సరంలో మద్రాస్ హైకోర్టు న్యాయవాదిగా చేరారు. గుంటూరుకు, తరువాత హైదరాబాద్‌కు ఆంధ్రప్రదేశ్ హైకోర్టు మారగా ఆమె అదే వృత్తిలో కొనసాగారు. 1960-61 మధ్య కాలంలో బార్ కౌన్సిల్ సభ్యులుగా ఉన్నారు. అక్టోబర్, 1974 లో అదనపు ప్రభుత్వ ప్లీడర్‌గా నియమితులయ్యారు. అప్పటి నుండి 14-2-1977 వరకు రెండేళ్లపాటు అదనపు న్యాయమూర్తిగా పని చేశారు. భారత మహిళా న్యాయవాదుల సంఘమునకు ఉపాధ్యక్షులుగా, 1975-76 మధ్యకాలంలో హైకోర్టు న్యాయవాదుల సంఘం ఉపాధ్యక్షులుగా విధులు నిర్వర్తించారు. 1956లో ఉమ్మడి ఆంధ్రప్రదేశ్ హైకోర్టు ఏర్పాటు కాగా, ఉమ్మడి హైకోర్టు తొలి మహిళా న్యాయ మూర్తిగా జస్టిస్ అమరేశ్వరి 29-4-1978 న శాశ్వత న్యాయ మూర్తిగా నియమితులయ్యారు. దేశములోనే తొలి మహిళా న్యాయమూర్తిగా పేరొందారు. పదమూడున్నర సంవత్సరాలు న్యాయమూర్తిగా పనిచేసి 1990 సంలో సీనియర్ గా పదోన్నతి పొంది పదవీ విరమణ చేశారు. పదవీ విరమణ నుంచి గత 13 సంవత్సరాలుగా సుప్రీంకోర్టు న్యాయవాదిగా ప్రాక్టీస్ చేశారు. న్యాయ వ్యవస్థలో తనకంటూ ఓ ప్రత్యేక స్థానం సాధించిన మహిళ జస్టిస్ కొనమనేని అమరేశ్వరి, ప్రైవేటు రంగంలో రిజర్వేషన్లను అమరేశ్వరి సమర్ధించారు. ప్రైవేటు రంగంలో రిజర్వేషన్లు చట్ట పరమైన పరిణామాలు' అన్న అంశంపై నిర్వహించిన ఒక సెమినార్లో ఆమె తన అభిప్రాయాన్ని ముక్కు సూటిగా వెల్లడించారు. ప్రభుత్వం నుంచి రాయితీలు అందుకుంటున్న ప్రైవేటు సంస్థలు సిబ్బంది నియామకంలో రిజర్వేషన్లను అమలు చేయాలని గట్టిగా వాదించారు. మహిళలకు మార్గదర్శకురాలై, న్యాయ వ్యవస్థలో ప్రత్యేక గుర్తింపు పొందిన జస్టిస్ అమరేశ్వరి 2009, జులై 25 న కొత్త ఢిల్లీలో మరణించారు. **రామ కిష్టయ్య సంగన భట్ల - 9440595494**

సాహిత్య ఉద్యమంలో చలసానిది ప్రత్యేక స్థానం

చలసాని జీవితం ప్రత్యేకతల సమాహారం - జూలై 25...చలసాని ప్రసాద్ వర్ధంతి

చలసాని ప్రసాద్ ప్రముఖ కవి,రచయిత, విమర్శకులు. ఆయన విప్లవ రచయితల సంఘం వ్యవస్థాపక సభ్యులు. విప్లవ రచయితగా, ప్రజా ఉద్యమాలను సమర్ధించే కార్యకర్తగానే ఆయన జీవితమంతా గడిపారు. ఉద్యమాల అణచివేతపై గళమెత్తారు. ఈ క్రమంలో అనేక సార్లు జైలుకు వెళ్లారు. విరసం ప్రస్థానంలో చలసానిది చెరగని ముద్ర. చలసాని ప్రసాద్ స్వస్థలం కృష్ణా జిల్లా లోని భట్ల పెనుమర్రు. డిసెంబరు 8 1932 న కృష్ణానదీ తీరంలోని చల్లపల్లి దగ్గరిలో నాదెళ్ళవారి పాలెంలో జన్మించారు. విరసం స్థాపనలో ఆయనది కీలకమైన పాత్ర. అత్యవసర పరిస్థితి కాలంలో ఆయన జైలుకు వెళ్లారు. నమ్మిన విప్లవ సిద్ధాంతానికి కట్టుబడిన ఆయన పలుమార్లు జైలు జీవితం అనుభవించారు. కవిగా, రచయితగా, విమర్శకుడిగా ఆయనకు మంచి పేరుంది., కొడవటిగంటి కుటుంబరావు, రావిశాస్త్రి, కెవిఆర్‌లతో ఆయనకు సన్నిహిత సంబంధాలుండేవి. పలు గ్రంథాలను ఆయన సంకలనం చేశారు. శ్రీశ్రీ సాహిత్యంపై ఆయనకు ఎనలేని పట్టు ఉండేది. సాంస్కృతిక, సాహిత్య ఉద్యమాల్లో ఆయన ముఖ్యమైన భూమిక పోషించారు చలసాని ప్రసాద్. విప్లవ సాహిత్యోద్యమంలో ఆయన చివరి శ్వాస వరకు పాల్గొంటూ వచ్చారు. కమ్యూనిస్టు కుటుంబంలో జన్మించిన ఆయన చివరి వరకు కమ్యూనిస్టుగానే కొనసాగారు. కమ్యూనిస్ట్ ఉద్యమంలో కీలక పాత్రవహించిన చలసాని ప్రసాద్.. నమ్మిన సిద్ధాంతాలకోసం చాలా మందితో విభేదించారు. కొంతకాలంగా ఆయన అనారోగ్యంతో ఉన్నారు. ఎమర్జన్సీ కాలంలో చలసాని ప్రసాద్ జైలు శిక్ష అనుభవించారు. సాహితీ విమర్శకుడుగా ఎందరికో స్ఫూర్తి నిచ్చారు. విప్లవ రచయితల సంఘం స్థాపనలో శ్రీశ్రీతో కలిసి పనిచేశారు. ప్రజా ఉద్యమాల అణిచివేతలపై జీవితకాలం పోరాడారు. ఎన్నోసార్లు జైలు జీవితం గడిపాడు. శ్రీశ్రీ, రంగనాయకమ్మలకు చలసాని అత్యంత సన్నిహితులు. ఆయన విశాఖపట్నం ఎ.వి.ఎన్ కళాశాల నుంచి రాజనీతి శాస్త్రం అధ్యాపకునిగా పదవీ విరమణ చేశారు. హెచ్.బి.కాలనీ, విశాఖపట్నంలో ని ఆయన గృహంలో అనేక 20 వేలకు పైగా పుస్తకాలు ఉన్నాయి. అందులో ఎక్కడా లభించని అరుదైన పుస్తకాలు ఉన్నాయి. ఆయన అనేక విషయాలలో లోతుల వరకు చర్చించేవారు. ఆయన వద్ద ఉన్న పుస్తకాల ఆధారంగా ఎందరో పీహెచ్‌డీలు చేశారు. ఆయన వామపక్ష భావజాలం కలిగి ఉన్నప్పటికీ విశ్వనాథ సత్యనారాయణ సాహిత్య సమావేశాలకు ఎప్పుడూ హాజరయ్యేవారు. ఆయనకు రచలనంటే ఆసక్తి ఎక్కువ. పద్నాలుగేళ్లు కష్టపడి ఇరవై భాగాలుగా శ్రీశ్రీ సాహితీ సర్వస్వాన్ని ప్రచురించినా, అదే తరగని ఉత్సాహంతో రావిశాస్త్రి, కొడవటిగంటి కుటుంబరావుల సాహిత్యమంతటినీ సంపుటాలుగా వెలువరించినా అది చలసానికే చెల్లింది. కృష్ణాజిల్లాలోని ఓ సాధారణ కుటుంబంలో జన్మించిన చలసాని ప్రసాద్ బాల్యం నుంచి కమ్యూనిస్టు ఉద్యమాన్ని చూస్తూ, ఆస్వాదిస్తూ పెరిగారు. తెలంగాణా సాయుధ పోరాటంలో ఆయన కుటుంబం ప్రత్యక్షంగా పాలుపంచుకుంది. కమ్యూనిస్టు కుటుంబంలో పుట్టి మార్క్సిస్టుగా పెరిగి, విప్లవ రచయితగా స్థిరపడ్డ చలసాని జీవితం ఎన్నో ప్రత్యేకతల సమాహారం. సాహిత్య రంగంలో ఆయన కృషి ఎన్నదగినది. సాహిత్యోద్యమాల నిర్మాణంలో గత అర్ధ శతాబ్దంలో ఆయన కీలక పాత్ర పోషించారు. విరసం వ్యవస్థాపకత్వంలో ఆయనది ప్రధానమైన పాత్ర. ఆయన పేరు ఎవరు ప్రస్తావించినా విరసం ప్రసాద్ అంటారు. విరసం దాదాపుగా ఆయన ఇంటిపేరై పోయింది. ప్రసాద్ సాహితీ సృజన తక్కువేమీ కాదు. కవిత్వం, వ్యాసాలు రాశారు. అవసరమైనప్పుడల్లా సామాజిక, రాజకీయ అంశాల మీదా రాశారు. అయితే ఉద్యమ జీవు లందరికి లాగే తన సృజనాత్మక శక్తిని ప్రోది చేసుకుని, పదిల పరచుకుని ఆ రంగంలో కీర్తి సంపాదించాలన్న దుగ్ధ ఆయనకేనాడూ లేదు. 1970లో విరసం ఏర్పడినప్పటి నుంచి కార్యవర్గ సభ్యులుగా ఉన్నారు. 1985 నుంచి 88 వరకు మూడేళ్ల పాటు విరసానికి కార్యదర్శి. 1998 నుంచి 2002 వరకు అధ్యక్షులు. అయినా ఆయన సాహిత్యోద్యమంలో తనను తాను కార్యకర్తగానే పరిగణించే వారు. సాహితీ రంగం కూడా ఆయనను అదే దృష్టితో చూసింది. తొమ్మిదో తరతి విద్యార్థిగా ఉన్నప్పుడు 1947 "నవయుగ" సంచికలో "ఓ విద్యార్థి సోదరుడా, సమ్మెయే మన ఆఖరి ఆయుధమోయ్" అన్న పాటతో మొదలు పెట్టి కవిత్వం, సాహిత్య విమర్శ, ముందు మాటలు, సాహిత్య, రాజకీయ అంశాల మీద వ్యాసాలు దండిగానే రాశారు. చాలా కాలంపాటు ఒకటి రెండు అనువాదాలు తప్ప స్వతంత్ర రచనలుగా ప్రచురించడం మీద ఆయన దృష్టి ఎన్నడూ లేదు. 2008లో "సాహిత్య వ్యాసాలు", 2010లో "చలసాని ప్రసాద్ రచనలు" వెలువడ్డాయి. ఇంగ్లీషును ఎదిరించి నిలిచిన భాష తెలుగు. ఏ భాషా పదాన్నయినా తనలో కలుపుకొని ఎదిగే శక్తి తెలుగుకు ఉంది. అందుకే తెలుగు అజరామరం. తెలుగు భవిష్యత్తు ఉజ్వలం అని చలసాని చెపుతుండేవారు. చలసాని జూలై 25, 2015న విశాఖపట్టణం లోని తన నివాసంలోనే గుండెపోటుతో తుది శ్వాస విడిచారు. **రామ కిష్టయ్య సంగన భట్ల - 9440595494**

తెలుగు సాహిత్యానికి ఇంద్రగంటి ఎనలేని సేవలు - జూలై 25...ఇంద్రగంటి శ్రీకాంత శర్మ వర్ధంతి

తెలుగు సాహితీ ప్రపంచంలో సుపరిచితులైన సాహితీవేత్త ఇంద్రగంటి శ్రీకాంతశర్మ. ఆయన స్పృశించని సాహితీ ప్రక్రియ దాదాపు లేదనే చెప్పాలి. పండిత వంశంలో జన్మించి, సాహితీ వారసత్వాన్ని పుణికి పుచ్చుకుని, సినిమా పాటలు రాసిన కవిగా, పండితునిగా, కథా రచయితగా, పత్రికా సంపాదకునిగా, ఇంద్రగంటి శ్రీకాంతశర్మ ప్రత్యేక గుర్తింపు పొందారు. తూర్పు గోదావరి జిల్లా, రామచంద్ర పురంలో శ్రీకాంత శర్మ మే 29 1944 న జన్మించారు. ఆయన తండ్రి ఇంద్రగంటి హనుమచ్ఛాస్త్రి కవి గొప్ప కవి. తెలుగు పొట్టి కథలకు "కథానిక" అనే అద్భుతమైన పేరు సూచించి, ఆ సాహితీ ప్రక్రియకు ఒక సమున్నత స్థానాన్ని కల్పించిన హనుమచ్ఛాస్త్రి గొప్ప కవి కావడం మూలాన, చిన్ననాటి నుండే సాహిత్య వాతావరణంలో పెరిగిన శ్రీకాంత శర్మ, విద్యార్థి దశలోనే రచనా వ్యాసంగం చేపట్టారు. తెలుగులో ఎం. ఏ. పట్టభద్రులై, తర్వాత అభ్యుదయ కవిగా శర్మ పేరొందారు. అనేక? లలిత గేయాలు కవితలు, సాహిత్య వ్యాసాలతో పాటు రేడియో నాటికలు, నాటకాలు, డాక్యుమెంటరీలు, సంగీత రూపకాలను రచించారు. జన్మనిచ్చిన పితృ దేవుల వారసత్వాన్ని నిలబెట్టడంతో పాటు, అర్థవంతమైన రచనలెన్నో చేసి, సాహితీ ప్రియుల హృదయాలలో చెరగని ముద్ర వేశారు శ్రీకాంత శర్మ. అపురూపమైన భావావేశం సొంతం చేసుకొని, ఆవేశాన్నైనా, ఆవేదననైనా అక్షరాల్లో లయబద్ధంగా అమర్చ గలగడం, పాఠకుల మనసులతో పాటు, మెదళ్ళనీ రచనల ద్వారా కదిలించ గలగడం శ్రీకాంత శర్మ ప్రత్యేకతలు. పలు తెలుగు సినిమాల్లో ఆయన పాటలు రాశారు. 'కృష్ణావతారం', 'నెలవంక', 'రావుగోపాలరావు', 'రెండుజెళ్ల సీత', 'పుత్తడిబొమ్మ', 'చైతన్యరథం' వంటి చిత్రాల్లో శ్రీకాంత శర్మ పాటలు రాశారు. తన కుమారుడు ఇంద్రగంటి మోహనకృష్ణ తెరకెక్కించిన 'సమ్మోహనం' సినిమాలోనూ ఆయన పాటను రాశారు. ఆంధ్రజ్యోతి వారపత్రికలో ఉప సంపాదకులుగా ఉద్యోగ జీవితం మొదలు పెట్టినా, కొంతకాలం సినిమా రంగంలో పని చేసినా, ఆలిండియా రేడియోలో అడుగు పెట్టాకనే శ్రీకాంతశర్మ సృజనాత్మకత పూర్తిగా రెక్కలు విప్పుకుంది. ఆయన రచించిన ఎన్నో సంగీత రూపకాలు జాతీయ స్థాయిలో బహుమతులు అందుకున్నాయి. ఆయన రచించిన లలిత గీతాలు ఈనాటికీ బహుళ ప్రాచుర్యంలో ఉన్నాయి. తెలుగు నాటక రంగానికీ, తెలుగు సాహిత్య రంగానికీ ఆయన చేసిన కృషి ఎన్నదగినది. 1976లో ఆకాశవాణి విజయవాడ కేంద్రంలో అసిస్టెంట్ ఎడిటర్ గా శర్మ చేరాడు. తెలుగు ప్రసంగాల శాఖకు ప్రముఖ ఆధ్యాత్మిక ప్రాసంగికులు ఉషశ్రీకి సహాయకునిగా సంస్కృత కార్యక్రమాలు నిర్వహించారు. శర్మ వివిధ పత్రికలలో గేయాలు, కవితలు, సాహిత్యవ్యాసాలు వ్రాశారు. అనేక రేడియో నాటికలు, నాటకాలు, డాక్యుమెంటరీలు, సంగీత రూపకాలు రచించారు. రేడియో ప్రసంగాలు చేశాడు. 1994లో ప్రోగ్రాం ఎగ్జిక్యూటివ్ గా నిజామాబాద్ కేంద్రంలో పని చేశాడు. 1995లో స్వచ్ఛంద పదవీ విరమణ చేసి ఆంధ్రప్రభ సచిత్ర వారపత్రిక సంపాదకులుగా చేరారు. 1977లో అనుభూతి గీతాలు కవితా సంపుటికి ఫ్రీవర్స్ ఫ్రంట్ పురస్కారం, 1979లో నూతలపాటి సాహితీపురస్కారం, 1981లో ఆకాశవాణి వార్షిక పోటీలలో అమరామరం డాక్యుమెంటరీకి ప్రథమ బహుమతి, 1981లో ఆకాశవాణి వార్షిక పోటీలలో వర్షానందిని సంగీత రూపకానికి ప్రథమ బహుమతి, 1986లో ఆకాశవాణి వార్షిక పోటీలలో నేనుకాని నేను సృజనాత్మక రూపకానికి ప్రథమ బహుమతి, 1988లో ఆకాశవాణి వార్షిక పోటీలలో మాటా - మౌనం సంగీత రూపకానికి ప్రథమ బహుమతి, 1988లో ఆకాశవాణి వార్షిక పోటీలలో నిశ్శబ్దగమ్యానికి ద్వితీయ బహుమతి, 1990లో ఆకాశవాణి వార్షిక పోటీలలో మెట్లకు ద్వితీయ బహుమతి, తదితరాలు సొంతం చేసుకున్నారు. ఆయన సతీమణి ఇంద్రగంటి జానకీబాల ప్రముఖ రచయిత్రి. నవలా రచయిత్రిగా, రేడియో కళాకారిణిగా, లఘు కథల రచయిత్రిగా, కవయిత్రిగా సుపరిచితులు. కుమార్తె కిరణ్మయి కూడా లఘు చిత్రాలు తీస్తూ తనకంటూ ఒక ప్రత్యేక గుర్తింపు తెచ్చు కున్నారు. కుమారుడు ఇంద్రకంటి మోహన కృష్ణ సినీ దర్శకునిగా మంచి గుర్తింపు పొందారు. దర్శకునిగా ఆయన తొలి చిత్రం 2004లో గ్రహణంకు భారత జాతీయ చలన చిత్ర పురస్కారం, ఉత్తమ నూతన దర్శకులుగా నంది పురస్కారంతో పాటు ఆ సినిమాకు 11 అవార్డులు దక్కడం విశేషం. 2006లో మాయాబజార్, 2008 లో అష్టా చమ్మా, 2011లో గోల్కొండ హైస్కూల్, 2013లో అంతకు ముందు ఆ తర్వాత (ఉత్తమ కథా రచయిత గా నంది అవార్డు), 2015లో బందిపోటు, 2016లో జెంటిల్ మాన్, 2017 లో అమీతుమీ, 2018లో సమ్మోహనం, 2020లో వి. తదితర చిత్రాలలో తన ప్రతిభను చాటారు. **రామ కిష్టయ్య సంగన భట్ల - 9440595494**

తెలుగు సినిమాకు శోభను చేకూర్చిన నటరత్నం కైకాల సత్యనారాయణ - జూలై 25... కైకాల సత్యనారాయణ జయంతి

తెలుగు వెండితెరపై నటనకు గౌరవాన్ని తీసుకొచ్చిన గొప్ప నటుల్లో కైకాల సత్యనారాయణ పేరు శాశ్వతంగా నిలిచి పోతుంది. పాత్రను ప్రాణంగా భావించిన ఆయన, విలక్షణ నటనకు, గంభీర స్వరానికి, ఆచరణాత్మక అభినయానికి నిలువెత్తు రూపం. ఆరు దశాబ్దాల సినీ జీవితం ద్వారా తెలుగు సినిమా వైభవానికి నిలువెత్తు రూపంగా నిలిచిన అద్భుత నటుడు. ఆయనకు "నవరస నటనా సార్వభౌముడు" అనే బిరుదు మరిచిపోలేని గౌరవం. 1935 జూలై 25న కృష్ణా జిల్లా కౌతరం గ్రామంలో జన్మించిన కైకాల సత్యనారాయణ చిన్ననాటి నుంచే కళల పట్ల ఆకర్షణ కలిగినవారు. విజయవాడలో విద్యనభ్యాసం చేసిన ఆయన, నటుడిగా ఎదగాలనే ఆశయంతో మద్రాసు వెళ్లారు. తొలి చిత్రం "సిపాయి కూతురు" (1959) ఆయనను వెండితెరకు పరిచయం చేసింది. ఆ చిత్రం ఆశించిన విజయం సాధించక పోయినా, కళపై నిబద్ధత ఆయనను వెనక్కి తిప్పలేదు. ఎన్టీఆర్ రూప సారూప్యత ఉండటం వల్ల కొంత కాలం డూప్‌గా పని చేసిన ఆయన, ఆ అనుభవాన్ని తన శక్తిగా మలచు కున్నారు. చలన చిత్రాల్లో ప్రతినాయకుడిగా, సహాయ నటుడిగా, పాత్రల్లో ప్రతి భావాన్ని పండించే పాత్రధారుడిగా తనదైన ముద్ర వేసుకున్నారు. పాలు చిత్రాల్లో ఆయన పాత్రలు ప్రేక్షకుల హృదయాలను తాకే స్ఫూర్తిదాయక రూపాలు. పౌరాణిక చిత్రాల్లో యముడు, రావణాసురుడు, ఘటోత్కచుడు, భీముడు, దుర్యోధనుడు లాంటి పాత్రలు ఆయన చేతల్లో సజీవంగా మారాయి. ప్రతి పాత్రలో రసాత్మకత, వ్యంగ్య బాణాలు, చతురత భరిత సంభాషణలతో జీవం పోశారు. జానపద చిత్రాల్లో మాంత్రికుడిగా, రాజుగా, పౌరాణిక పాత్రలలో దేవతల వ్యతిరేక శక్తిగా కనిపించినా, పాత్రను సజీవంగా చూపడంలో ఆయనకి సమానులు లేరు. కథానాయకుడిగా కూడా మంచి విజయాలు సాధించిన ఆయన పలు విజయవంతమైన చిత్రాలను నిర్మించారు. 1996లో మచిలీపట్నం నియోజకవర్గం నుండి తెలుగుదేశం పార్టీ తరపున లోక్‌సభకు ఎన్నికై పార్లమెంటులో సేవలందించారు. సినీ రంగంలోనూ, రాజకీయాల్లోనూ స్పష్టత, చిత్తశుద్ధితో ప్రజలతో మమేకమయ్యారు. ఎన్టీఆర్ కు అత్యంత సన్నిహితుడిగా, నమ్మకమైన సహచరుడిగా ఆయన రాజకీయ చరిత్రలో చోటు సంపాదించారు. కైకాల ప్రత్యేక గొంతు ఆయుధంగా, నటన కవచంగా పనిచేసింది. అతిశయంగా కాకుండా, అర్థవంతంగా పలికే ఆయన గళం ప్రతి డైలాగ్‌ను తగిన బరువుతో ప్రేక్షకులకు అందించేది. "నన్ను పిలిచేది నీవేనా?" వంటి అనేక సంభాషణలు వెండితెరపై మోత మోగించినవి. డబ్బింగ్ కళాకారుడిగా కూడా తన గొంతుతో పాత్రలకు బలాన్నిచ్చారు. మానవతా విలువలకు నిత్యం నిలబడిన కైకాల సత్యనారాయణ 2011లో "కైకాల సత్యనారాయణ ఫౌండేషన్"ను స్థాపించారు. దీని ద్వారా వృద్ధ కళాకారులకు, అశక్తులకు ఆర్థిక సహాయం అందించారు. కేవలం నటుడిగా కాకుండా సేవా దృక్పథంతో జీవించిన వ్యక్తిగా ఆయన గుర్తింపు పొందారు. 777కు పైగా చిత్రాల్లో నటించిన ఆయనకు "రఘుపతి వెంకయ్య" లైఫ్‌టైమ్ అచీవ్‌మెంట్ అవార్డు, నంది అవార్డులు, ఫిల్మ్‌ఫేర్ గౌరవాలు లభించాయి. ఇది, ఆయన శ్రమ, అంకితభావానికి గుర్తింపు. పౌరాణికం నుంచి ఆధునికం వరకు, సామాజికం నుంచి కుటుంబ కథా చిత్రాల వరకూ ప్రతి కోణంలో ఆయన నాటనా నైపుణ్యం మెరిపించింది. 2022 డిసెంబరు 23న ఈ మహా నటుడు పరమపదించారు. కానీ ఆయన నటన, గళం, గొప్పదనానికి మరణం లేదు. ఆయన జీవితానుభవం, నటనా అర్థవంతత, పాత్రల వైవిధ్యం తెలుగు సినీ చరిత్రలో చిరస్థాయిగా నిలిచి పోతాయి. "నటించటం నా జీవం - భావాలే నా ఆయుధం" అన్నట్టు జీవించిన కైకాల సత్యనారాయణ తెలుగు సినిమాకు వరంగా వచ్చిన నటరత్నం. ఆయన నటనా స్ఫూర్తి తరతరాలకు మార్గదర్శకంగా మిగిలి పోతుంది.

రామ కిష్టయ్య సంగన భట్ల, సీనియర్ ఇండిపెండెంట్ జర్నలిస్ట్, కాలమిస్ట్...9440595494

భూనిర్వాసితులు.. పరిహారానికి ఎదురుచూపులు

రామడుగు: గోదావరి నదీ జలాల ఎత్తిపోతల మూడో టీఎంసీ కాలువ కోసం చేపట్టిన భూసేకరణలో పరిహారం కోసం రామడుగు, గంగాధర మండలాల రైతులు ఎదురుచూస్తున్నారు. ఉమ్మడి కరీంనగర్ జిల్లాలో కీలకమైన మూడో టీఎంసీ కాలువ నిర్మాణం పనులు రెండేళ్లుగా ఆగిపోయాయి. భూపరిహారం కూడా నిలిచిపోవడంతో అన్నదాతలు భూములు కోల్పోయి, పంటలు సాగు చేసుకోలేక ఇబ్బందులు పడుతున్నారు. జగిత్యాల జిల్లా వెల్గటూర్ మండలంలో శ్రీపాద సాగర్ ఎల్లంపల్లి ప్రాజెక్టు బ్యాక్ వాటర్ అంతర్గత పైపులైన్లతో నీటిని ఎత్తిపోసి పెగడపల్లి మండలం దీకొండ, నామాపూర్ పంప్‌హౌస్‌ల ద్వారా రామడుగు మండలం తిర్మలాపూర్ నుంచి ఉపరితల ప్రవాహానికి నీరందించడానికి ప్రణాళిక రూపొందించారు. కాళేశ్వరం ప్రాజెక్టు ఎత్తిపోతల సామర్థ్యం రెండు టీఎంసీలు కాగా తదనంతరం చేపట్టిన ఎత్తిపోతలను మూడో టీఎంసీ కాలువగా అప్పటి ప్రభుత్వం ప్రకటించింది. ఎత్తిపోతల నిర్వహణ వ్యయం కాళేశ్వరం ప్రాజెక్టుతో పోల్చితే తక్కువ కావడంతో మూడో టీఎంసీ కాలువ ప్రాధాన్యం సంతరించుకుంది.

రూ.136 కోట్లు చెల్లించాలి

కరీంనగర్ జిల్లా రామడుగు, తిర్మలాపూర్, శ్రీరాములపల్లి, షానగర్, కిష్టాపూర్, గంగాధర మండలం కొండన్నపల్లి, కురిక్యాల, తాడిజెర్రి, ఆచంపల్లి, రాజన్న సిరిసిల్ల జిల్లా బోయినపల్లి మండలం విలాసాగర్, మర్లపేట, దేశాయిపల్లి, రత్నంపేట, వరదవెల్లి గ్రామాల మీదుగా ఉపరితల కాలువ తవ్వకం చేపట్టారు. బోయినపల్లి మండలంలోని ఐదు గ్రామాల్లో చేపట్టిన 165 ఎకరాల భూసేకరణకు పరిహారం చెల్లించారు. రామడుగు, గంగాధర మండలాల్లోని 12 రెవెన్యూ గ్రామాల్లో సేకరించిన 446 ఎకరాలకు సగం పరిహారం చెల్లించి అర్ధంతరంగా నిలిపివేశారు. మొత్తం పరిహారం రూ.269 కోట్లలో రూ.115 కోట్లు మాత్రమే నిర్వాసితులకు చెల్లించారు. రూ.136 కోట్ల చెల్లింపులు నిలిచిపోవడంతో రెండు మండలాల రైతులు కార్యాలయాల చుట్టూ రెండేళ్లుగా తిరుగుతున్నారు. దీంతోపాటు షానగర్, కిష్టాపూర్, కొండన్నపల్లి గ్రామాల్లో ఇళ్లు కోల్పోతున్న వారికి పునరావాసం కల్పించాల్సి ఉంది. పరిహారం చెల్లించకపోవడంతో ఆర్థికంగా నష్టపోతున్నామని బాధితులు ఆవేదన చెందుతున్నారు. ప్రభుత్వం స్పందించి వెంటనే పరిహారం చెల్లించాలని కోరుతున్నారు.

అర్ధంతరంగా మానేసినా.. దూరవిద్య భరోసా

కరీంనగర్ : వివిధ రకాల సమస్యలు, అడ్డంకులతో ఉన్నత చదువులకు దూరమైన వారికి దూరవిద్య గొప్ప అవకాశం కల్పిస్తోంది. ఆర్థిక స్థోమత సరిగాలేని వారు.. కుటుంబ పరిస్థితులు అనుకూలించని విద్యార్థులు... విద్యార్హతలు లేక పదోన్నతులు పొందని నాలుగో తరగతి ఉద్యోగులు... ఇలా ఉన్నత విద్య లేక చింతిస్తున్న వారి కోసం దూర విద్యా కేంద్రాలు అందుబాటులో ఉన్నాయి. ఈ అధ్యయన కేంద్రాల్లో డిగ్రీ, పీజీలో ప్రవేశాలు పొంది ఉన్నత చదువుల కలలను సాకారం చేసుకోవచ్చు.

రెగ్యులర్ డిగ్రీతో సమానం

దూర విద్యా విధానంలో పొందిన డిగ్రీ, పీజీలను విద్య, ఉద్యోగ తదితర ఏ రంగంలోనైనా రెగ్యులర్ డిగ్రీలతో సమానంగా చూస్తారు. ఇంటర్ సమాన విద్యార్హతలు కలిగిన వారు డిగ్రీ కోర్సులో ప్రవేశానికి, డిగ్రీ పూర్తి చేసిన వారు పీజీలో దరఖాస్తు చేసుకునే అవకాశముంది. ప్రస్తుతం డిగ్రీ కోర్సుల్లో బీఏ, బీకాం, బీఎస్సీ, పీజీలో ఎంఏ, ఎంకాం, ఎమ్మెస్సీ అందుబాటులో ఉన్నాయి.

దరఖాస్తు విధానం.. దూర విద్యా విధానంలో 2025-26 విద్యా సంవత్సరంలో ప్రవేశాలు పొందడానికి గత నెల 13 నుంచి ఆన్‌లైన్‌లో దరఖాస్తుల నమోదు ప్రక్రియ ప్రారంభమైంది. ఆగస్టు 13 వరకు గడువు ఉంది.

ఇంటర్మీడియెట్, పాలిటెక్నిక్, ఐటీఐ ఉత్తీర్ణులైన వారు డిగ్రీ చేయడానికి అర్హులు. వీరికి ఏడాదికి రూ.3200 ఫీజు ఉంటుంది. పీజీలో ప్రవేశానికి డిగ్రీ ఉత్తీర్ణులై ఉండాలి. విద్యార్హత పత్రాలు, కుల ధ్రువీకరణ, ఆధార్‌కార్డు, జిరాక్స్ కాపీలతో దరఖాస్తు చేసుకోవాలి. ఏడాదికి రూ.15,300 రుసుం చెల్లించాల్సి ఉంటుంది. చదువుకోవడానికి కావాల్సిన పుస్తకాలను ఇంటికే పంపిస్తారు.

ఆన్‌లైన్‌లో దరఖాస్తు చేసుకున్న తరువాత ఎంచుకున్న కేంద్రంలో రెండు కాపీలను సమర్పించాలి. మెట్‌పల్లి, మంథని, హుజూరాబాద్, పెద్దపల్లి, గోదావరిఖని, జగిత్యాల, అగ్రహారం, జమ్మికుంట, గంభీరావుపేట ప్రభుత్వ డిగ్రీ కళాశాల, కరీంనగర్ మహిళా డిగ్రీ కళాశాలల్లో కరీంనగర్ అంబేద్కర్ సార్వత్రిక డిగ్రీ, పీజీ కళాశాల పరిధిలోని డిగ్రీ అధ్యయన కేంద్రాలు ఉన్నాయి.

డిగ్రీ పూర్తి చేసి.. పదోన్నతి పొంది

చిల్వకోడూరు మండల ప్రజా పరిషత్తు పాఠశాలలో నాలుగో తరగతి ఉద్యోగిగా విధులు నిర్వర్తిస్తూనే సెలవు రోజుల్లో కరీంనగర్ ఎస్సారార్ కళాశాల ఆవరణలోని ఓపెన్ వర్సిటీ కేంద్రంలో డిగ్రీ పూర్తి చేశాను. అనంతరం జూనియర్ అసిస్టెంట్‌గా పదోన్నతి పొందాను.

– ఎండీ.తాజొద్దిన్, చందోలి, గొల్లపల్లి మండలం

మంచి అవకాశంచదువు మధ్యలో ఆపేసిన వారికి దూర విద్య కేంద్రాలు మంచి అవకాశా న్ని అందిస్తున్నాయి. ఇక్కడ పొందే డిగ్రీని అన్ని యూనివర్సిటీల్లో రెగ్యులరో విద్యతో సమానంగా పరిగణిస్తారు. ఇక్కడ చదువుకున్న పలువురు ప్రభుత్వ ఉద్యోగులు, ఉపాధ్యాయులుగా స్థిరపడ్డారు.– డాక్టర్ కల్వకుంట రామకృష్ణ, డా.బి.ఆర్.అంబేద్కర్ ప్రాంతీయ సమన్వయ కేంద్రం అధికారి, కరీంనగర్

పొగ కష్టాలకు చెక్..!

కొణిజర్ల : ప్రభుత్వ బడుల్లో ఇప్పటి వరకు మధ్యాహ్న భోజనం కట్టెల పొయ్యి మీద, పొగ మధ్య తయారయ్యేది. ఇక నుంచి ఆ కష్టాలు తీరనున్నాయి. ప్రభుత్వం భోజనం వండేందుకు గ్యాస్ కనెక్షన్లు ఇవ్వాలని నిర్ణయించింది. ఆగస్టు 15లోగా జిల్లాలోని అన్ని పాఠశాలల్లో గ్యాస్ కనెక్షన్ల ప్రక్రియ పూర్తి చేయాలని ఆదేశాలు వెలువరించింది. ఈ పథకం అమలుకు కేంద్ర, రాష్ట్ర ప్రభుత్వాలు నిధులు సమకూర్చుతున్నాయి. ఈ విధానంతో భోజన తయారీలో ఆలస్యం, పొగచూరడం, ఇతరత్రా సమస్యలు తలెత్తే అవకాశం ఉండదు.

పాఠశాలలన్నింటికీ కనెక్షన్లు

ఇటీవల ప్రభుత్వం అన్ని పాఠశాలలకు నాణ్యమైన వంటపాత్రలు అందించింది. గ్యాస్ కనెక్షన్లు ఇస్తుండటంతో విద్యార్థులకు శుభ్రమైన భోజనం అందించాలని విద్యాశాఖ భావిస్తోంది. ఆయా మండలాల పరిధిలో స్థానిక ఏజెన్సీల ద్వారా గ్యాస్ సరఫరా చేసేలా అధికారులు ప్రణాళిక రూపొందిస్తున్నారు. వంట కార్మికులకు గ్యాస్ సిలిండర్, స్టా ఉచితంగా అందిస్తుండగా గ్యాస్ మాత్రం కార్మికులే నింపుకోవాలి. భద్రాద్రి కొత్తగూడెం జిల్లాలో 1,316 పాఠశాలల్లో కట్టెల పొయ్యి మీద వండుతున్నట్లుగా గుర్తించి కనెక్షన్లు మంజూరు చేసింది. ఖమ్మం జిల్లాలో 1,189 పాఠశాలలకుగానూ ఇప్పటికే 53 పాఠశాలలకు కనెక్షన్లు ఉన్నట్లుగా గుర్తించారు. మిగతా 1,136 పాఠశాలలకు

అందించనున్నారు.

కేంద్ర బృందం పరిశీలించి..

గత నెలలో ప్రభుత్వ బడుల్లో మధ్యాహ్న భోజన పథకం అమలు తీరును కేంద్ర బృందం పరిశీలించింది. కట్టెల పొయ్యితో భోజనం తయారీ వల్ల మహిళా కార్మికులు పడుతున్న బాధలను చూసింది. పొగ వల్ల కార్మికులకే కాకుండా విద్యార్థులకు శ్వాసకోశ సమస్యలు వచ్చే ప్రమాదం ఉందని గ్రహించి ప్రభుత్వాలకు సూచించగా అమలుకు శ్రీకారం చుట్టారు. గ్యాస్ కనెక్షన్లతో భారంగా మారే అవకాశం ఉందని, రాయితీ కింద గ్యాస్ ఇవ్వాలని మహిళలు కోరుతున్నారు .ప్రభుత్వం గ్యాస్ కనెక్షన్లను పాఠశాలలకు అందిస్తోంది. అన్ని మండలాలకు ఉత్తర్వులు అందాయి. గ్యాస్ పొయ్యి, స్టా మాత్రమే సర్కారు ఇస్తుంది. అబ్రహం, ఎంఈఓ

దాణా.. ధరల మాయాజాలం

సిరిసిల్ల: రాజన్న గోశాలకు సరఫరా అవుతున్న దాణా ధరలో మాయాజాలం వెలుగులోకి వచ్చింది. టెండర్లు నిర్వహించినప్పుడు గుత్తేదారులు పోటీపడి బహిరంగ మార్కెట్లోని ధరకు తక్కువగానో.. అంతకు సమానంగానో కోడ్ చేస్తారు. రెండింతలు ఎక్కువ చూపిన వారికి హక్కులు దక్కడం గమనార్హం. ఈ వ్యవహారం ఉన్నతాధికారుల దృష్టికి వెళ్లింది. ఆలయంలో జరిగే నిత్యపూజలు, ప్రసాదాల తయారీకి గుడిచెరువు కట్టపైన ఉన్న గోశాలలోని ఆవుల నుంచి నిత్యం పాలు సేకరిస్తారు. వీటికి అందించే పచ్చిదాణాను రెండేళ్లకోసారి టెండర్ నిర్వహించి కొనుగోలు చేస్తున్నారు. ఇదిలా ఉంటే.. ఇటీవల తిప్పాపూర్ గోశాలలో అనారోగ్యంతో మృత్యువాత పడ్డవి మేత అందక బలహీనపడి చనిపోయినవే. అనారోగ్యంతో ఉన్నవాటికి చికిత్సలందించే సమయంలో పచ్చిదాణా ఇవ్వడంతో చాలా వరకు కోలుకున్నాయి. దీంతో పచ్చిదాణా ఎక్కువ మొత్తంలో అవసరమని పశువైద్యాధికారులు ఉన్నతాధికారులకు సూచించారు. ఇప్పటికే సరఫరా చేస్తున్న గుత్తేదారు నుంచే సేకరించారు. అదనపు దానాను సరఫరాకు బిల్లులు చెల్లించాలని ఇటీవల గుత్తేదారు అధికారులను సంప్రదించారు.

ఏటా రూ.కోట్లు పక్కదారిగోశాలలో వసతుల కల్పన, కోడెల చికిత్సలన్నీ కలెక్టర్ పర్యవేక్షణలో జరుగుతున్నాయి. దీంతో ఈ బిల్లును గోశాల అధికారులు కలెక్టర్ దృష్టికి తీసుకెళ్లారు. పచ్చిదానా కిలో రూ.40 ఉండటంపై అనుమానం వచ్చి పశువైద్యాధికారులతో దాణా ధరలపై ఆరా తీయించారు. సాధారణ పచ్చిగడ్డి కిలో రూ.2.10లు కాగా పిల్లిపెసర, బబ్బెరతో కూడిన పచ్చి దాణాకు కిలో రూ.8 నుంచి గరిష్ఠంగా రూ.15 వరకు ఉంటుందని కలెక్టర్ దృష్టికి తీసుకెళ్లారు. దీంతోపాటు టెండరు దస్త్రాలను సైతం పరిశీలించారు. గుత్తేదారు కోడ్‌చేసిన ధరనే కమిటీ సభ్యులు, టెక్నికల్ బృందం ఆమోదించడంపైనా పలు అనుమానాలు ఉన్నాయి. గోశాలకు సరఫరా అవుతున్న పచ్చిదాణాకు ఏటా రూ.కోటికిపైనే గుత్తేదారుకు చెల్లిస్తుండటం గమనార్హం. ఏళ్ల తరబడి జరుగుతున్న ఈ వ్యవహారంలో కోట్ల రూపాయల స్వామివారి ఆదాయం పక్కదారి పడుతోంది. గతేడాది ఆలయంలోని పలు విభాగాల్లో అక్రమాలపై ఏసీబీ అధికారులు విచారణ జరిపారు. వీటిపై ఆయా విభాగాల్లోని అధికారులకు ఇప్పటికీ రెండు సార్లు నోటీసులు కూడా జారీచేశారు. తాజాగా పచ్చి దానా వ్యవహారంపైనా లోతుగా విజిలెన్స్ విచారణ జరిపిస్తే మరిన్ని అక్రమాలు వెలుగుచూసే అవకాశం ఉంటుంది.

సొంతంగా సాగు..

గోశాల నిర్వహణ.. అందులో జరుగుతున్న అక్రమాలకు అడ్డుకట్టవేయడంతోపాటు కోడెల సంరక్షణపై ప్రత్యేక దృష్టి సారించారు. దీనికోసం ఇటీవల సిబ్బందిని నియమించారు. వేములవాడ మండలం మర్రిపల్లి శివారులో 67 ఎకరాల రెవెన్యూ స్థలాన్ని సేకరించారు. దీనిలో 40 ఎకరాల్లో అధునాతన వసతులతో గోశాల నిర్మాణం, 27 ఎకరాల్లో పచ్చిగడ్డి, దాణా పెంపకానికి కేటాయిస్తున్నారు. ఎత్తుపల్లాలు, ముళ్లపొదలతో ఉన్న ఈ స్థలాన్ని చదును చేసి, సాగుకు అనుకూలంగా మార్చేందుకు వ్యవసాయ, డీఆర్‌డీఏ, పశుసంవర్ధకశాఖలు సంయుక్తంగా ప్రణాళికలు చేస్తున్నాయి.

నజరానా ఊరిస్తున్నా.. నామమాత్రంగా స్పందన

కొత్తగూడెం: పునరుత్పాదక ఇంధన వనరుల వినియోగాన్ని ప్రోత్సహించేందుకు పీఎం సూర్యఘర్, ముఫ్త్ బిజిలీ యోజనలో భాగంగా చేపట్టిన 'మోడల్ సోలార్ విలేజ్' పథకం ఆశించిన ఫలితాలివ్వటం లేదు. సౌర విద్యుత్తు వినియోగంలో ఆదర్శంగా నిలిచిన గ్రామాలకు కేంద్ర ప్రభుత్వం రూ.కోటి నజరానా ప్రకటించినా.. ఆసక్తి అంతంతమాత్రంగానే ఉంది. ఖమ్మం, భద్రాద్రి జిల్లాల్లో 5వేల కంటే ఎక్కువ జనాభా కలిగిన 22 గ్రామాలు ఎంపికైనా సౌరపలకలు అమర్చేందుకు ప్రజల నుంచి స్పందన కొరవడింది. ఖమ్మం జిల్లాలో ఏప్రిల్ 4న పోటీలు మొదలవగా.. అక్టోబరు 3 వరకు కొనసాగనున్నాయి. ఎంపికైన ఎనిమిది గ్రామాల్లో 17 యూనిట్లతో తల్లాడ ప్రథమ స్థానంలో ఉండగా.. నేలకొండపల్లి (4), కందుకూరు(2), అన్నారుగూడెం(2) రెండో స్థానంలో నిలిచాయి. మిగిలిన గ్రామాల్లో సౌరపలకలు అమర్చలేదు.

ఇదీ సంగతి..

200 యూనిట్లలోపు వినియోగదారులుకు రాష్ట్ర ప్రభుత్వం ఉచితంగా విద్యుత్తు అందిస్తుండటం 'మోడల్ సోలార్ విలేజ్' పథకానికి ప్రతిబంధకంగా మారింది. గ్రామీణ ప్రాంతాల్లో సుమారు 80శాతం వినియోగదారులు 200 యూనిట్లలోపే విద్యుత్తును వాడుతుండటంతో సౌరపలకల ఏర్పాటుకు వారు ఆసక్తి కనబరచటం లేదు.

వ్యాపార సముదాయాల నిర్వాహకులు, 200 యూనిట్ల కంటే ఎక్కువ విద్యుత్తు వినియోగించేవారు ముందుకొచ్చినా.. సిబిల్ స్కోర్ అవరోధంగా మారుతోంది.

మూడు కిలోవాట్ల సోలార్ రూఫ్‌టాప్ ఏర్పాటుకు రూ.1.45లక్షలు ఖర్చయితే అందులో కేంద్రం గరిష్ఠంగా రూ.78వేలు రాయితీ ఇస్తుంది. మిగిలిన మొత్తాన్ని వినియోగదారు చెల్లించాలి. ఇది గ్రామీణ ప్రాంతాల్లో సమస్యగా మారుతోంది. 5వేల జనాభాను ప్రాతిపదికగా తీసుకోవటంతో మండల కేంద్రాలు, పట్టణాలతో పోటీ పడలేమని గ్రామాలు చేతులెత్తేశాయి. 200 యూనిట్ల వరకు ఉచిత విద్యుత్తు, సిబిల్ స్కోర్ వంటి కారణాల వల్ల ఆశించిన స్థాయిలో సౌరపలకలను అమర్చటం లేదు. కొన్ని గ్రామాల్లో రిజిస్ట్రేషన్ ప్రక్రియ కొనసాగుతోంది. పోటీకాలం ముగిశాక ఎక్కడ ఎన్ని యూనిట్లు ఏర్పాటు చేశారనేది స్పష్టమవుతుంది.అజయ్‌కుమార్, టీజీ రెడ్కో మేనేజర్

'వర్షా'తిరేకాలు

ఖమ్మం : కొద్దిరోజులుగా వర్షాలు కురవక.. అధిక ఎండల తీవ్రతతో పత్తి, పెసర మొక్కలు వాడిపోయాయి. వరినార్లు పోసుకున్న అన్నదాతలు.. నాట్లు వేసేందుకు వానలు ఎప్పుడు కురుస్తాయా అని ఎదురుచూశారు. రెండ్రోజులుగా కురుస్తున్న వర్షాలు ప్రధానంగా పత్తి, పెసర, మినుము పంటలకు జీవం పోశాయి. అదనుకు వరుణుడు కరుణించటంతో రైతులు ఆనందం వ్యక్తంచేస్తున్నారు. సాగర్ ఆయకట్టుకు నీటి విడుదల కొనసాగుతుండటంతో సాగు సందడి నెలకొంది.

వరిపై చిగురించిన ఆశలు

జిల్లాలో ప్రధాన పంట వరి. ఎన్నెస్పీ ఆయకట్టు పరిధిలోనే ఏటా 2.55 లక్షల ఎకరాల్లో ఈ పంటను పండిస్తారు. వర్షాలు సకాలంలో కురవకపోవడంతో అన్నదాతలు ఆందోళన చెందారు. ఇప్పటివరకు బోర్లు, బావుల కింద నాట్లు వేశారు. సాగర్‌కు శ్రీశైలం నుంచి వరద నీరు వస్తుండటంతో పాలేరుకు 2,818 క్యూసెక్కుల నీటిని వదిలారు. ఈ జలాలు తెల్లవారుజాము వరకు పాలేరుకు చేరుకోనున్నాయి. ప్రస్తుతం పాలేరు జలాశయంలో నీటిమట్టం 14.50 అడుగులకు చేరింది. ఈనెల 14న ఎడమ కాల్వకు ఉప ముఖ్యమంత్రి భట్టి విక్రమార్క, రెవెన్యూశాఖ మంత్రి పొంగులేటి శ్రీనివాసరెడ్డి నీటిని విడుదల చేసిన విషయం విదితమే. అప్పటి నుంచి ఆయకట్టులో సాగుకళ కనిపిస్తోంది.

మొత్తంగా జిల్లాలో ఇప్పటివరకు 52,378 ఎకరాల్లో అన్నదాతలు వరినాట్లు వేశారు. 45,909 ఎకరాల్లో వెదజల్లే పద్ధతిని అవలంబించారు. మరో 1,00,765 ఎకరాలకు సంబంధించి వరినార్లు పోసుకొని సిద్ధంగా ఉన్నారు.

చింతకానిలో భారీ వర్షం

జిల్లాలో ఆదివారం ఉదయం నుంచి సోమవారం ఉదయం 8.30 గంటల వరకు 110.4 (సగటున 5.30) మిల్లీమీటర్ల వర్షపాతం నమోదైంది. తిరుమలాయపాలెంలో 16.4, కూసుమంచి- 33.80, ముదిగొండ- 4.20, ఖమ్మం అర్బన్-5.40, బోనకల్లు-1.20, మధిర- 45.60, ఎర్రుపాలెంలో 3.80 మి.మీ. వర్షం కురిసింది. జిల్లాలోని వివిధ మండలాల్లో సోమవారం జోరుగా వానలు పడ్డాయి. ఖమ్మం నగరం, చింతకాని, మధిర, వైరాలో గంటన్నర పాటు ఏకధాటిగా వర్షం కురిసింది. జిల్లాకేంద్రంలోని పాతబస్టాండు పరిసరాల్లో రహదారిపై మురుగునీరు ఉద్ధృతంగా పారటంతో పాదచారులు, వాహనదారులు ఇబ్బందులు ఎదుర్కొన్నారు. సాయంత్రం వరకు చింతకానిలో 61.80 మి.మీ, మధిర 49.50, కూసుమంచి- 47, ఖమ్మం అర్బన్- 46.80, ముదిగొండ- 44.80, కొణిజర్ల(పెద్దగోపతి)- 46.5, బోనకల్(రావినూతల)- 45.30, చింతకాని(నాగులవంచ)- 36.80, రఘునాథపాలెం(వీవీపాలెం)- 31.50, సత్తుపల్లి- 29, వైరా- 36.3, పెనుబల్లి- 33.50, వేంసూరు- 23.80, ఖమ్మం రూరల్(పాలెగూడెం)- 18, ఎర్రుపాలెం- 31.3, నేలకొండపల్లి- 22, తిరుమలాయపాలెంలో 25.50 మి.మీ. వర్షపాతం నమోదైంది. జిల్లాలో సాధారణ వర్షపాతం 157.8 మిల్లీమీటర్లు కాగా.. వరకు 128.8 మి.మీ. వర్షం కురిసినట్లు అధికారులు వెల్లడించారు.

అతివల అక్షరాస్యతకు ఉల్లాస్

చొప్పదండి: గ్రామీణ ప్రాంతాల్లో చదవడం, రాయడం రాని వృద్ధులు, మహిళలను అక్షరాస్యులుగా తీర్చిదిద్దడానికి కేంద్ర, రాష్ట్ర ప్రభుత్వాలు ఉల్లాస్ (అండర్ స్టాండింగ్ ఆఫ్ లైఫ్‌లాంగ్ లెర్నింగ్ ఫర్ ఆల్ ఇన్ సొసైటీ) అనే పథకానికి శ్రీకారం చుట్టాయి. అతివల్లో ముఖ్యంగా మహిళా స్వయం సహాయక సంఘాల్లో ఉన్న నిరక్షరాస్యులను గుర్తిస్తున్నారు. జిల్లా విద్యాశాఖ, డీఆర్డీవో అధికారులు ఈ కార్యక్రమాన్ని సంయుక్తంగా నిర్వహిస్తున్నారు.

లక్ష్యం 37 వేల మంది.. జిల్లాలోని స్వయం సహాయక సంఘాల్లోని సభ్యులో 37 వేల మందికి ఈ పథకం ద్వారా చదవడం, రాయడం నేర్పించడం లక్ష్యంగా నిర్దేశించారు. దీనిలో భాగంగానే క్షేత్రస్థాయిలో వీవోఏలకు శిక్షణ ఇచ్చారు. వీరి సమక్షంలో నిరక్షరాస్యులైన మహిళలను గుర్తించే ప్రక్రియ ఇప్పటికే 90 శాతం పూర్తయింది. ప్రభుత్వం ప్రత్యేక యాప్‌ను కూడా దీని కోసం తీసుకొచ్చింది. అప్పటివరకు చదివిన తరగతుల వారీగా యాప్‌లో పొందుపరుస్తారు. పదో తరగతిలోపు మానేసిన వారికి సార్వత్రిక పదోతరగతి పాసైన వారికి సార్వత్రిక ఇంటర్ పూర్తి చేసేలా ప్రోత్సహిస్తారు. ఇంటర్ పూర్తయిన వారుంటే డిగ్రీ చేసేలా చర్యలు తీసుకోవాలని నిర్ణయించారు. పూర్తిగా నిరక్షరాస్యులు ఉంటే చదువు వచ్చిన వారిని వాలంటీరుగా నియమించి అక్షరాలు నేర్పిస్తారు. తద్వారా మహిళా సంఘాల సభ్యుల్లో పూర్తిగా అక్షరాస్యత పెరిగి భవిష్యత్తులో ఉపాధి అవకాశాలు పొందేలా చర్యలు తీసుకుంటున్నారు.

నిర్వహణ కమిటీ..

గ్రామస్థాయిలో పథకం వేగవంతంగా నిర్వహించేందుకు జిల్లా పాలనాధికారి ఆధ్వర్యంలో కమిటీలు ఏర్పాటు చేయనున్నారు. అందులో డీఆర్డీవోతోపాటు విద్యాశాఖ అధికారులు క్షేత్రస్థాయిలో పర్యవేక్షిస్తారు. మండల స్థాయిలో ఎంపీడీవో, ఎంఈవో, ఐకేపీ ఏపీఎం అలాగే గ్రామస్థాయిలో ప్రభుత్వ ఉపాధ్యాయుడు, వీవోఏ అధ్యక్షురాలు, కార్యదర్శి బాధ్యతలు నిర్వర్తించనున్నారు.

లక్ష్యం చేరేలా చర్యలు..

జిల్లాలో నిర్దేశించుకున్న లక్ష్యం చేరేలా ప్రత్యేక కార్యాచరణ రూపొందించాం. దానికి అనుగుణంగా నిరక్షరాస్యులకు చదువు చెప్పేలా ప్రణాళికలు సిద్ధం చేశాం. విద్యాశాఖ, డీఆర్డీవో సంయుక్తంగా పనిచేసి లక్ష్యాన్ని చేరుకుంటాం. జిల్లాలో అక్షరాస్యతను పెంచడానికి కృషి చేస్తాం.

– శ్రీధర్, డీఆర్డీవో కరీంనగర్

యూనివర్సిటీ.. కోరేది ఇదే..!

పాల్వంచలోని మన్మోహన్‌సింగ్ ఎర్త్ సైన్సెస్ యూనివర్సిటీ ఆఫ్ తెలంగాణ (ఎంఈఎస్‌యూటీ)లో అరకొర వసతులతో విద్యార్థులు, అధ్యాపకులు ఇబ్బందులు పడుతున్నారు. మంత్రి తుమ్మల నాగేశ్వరరావు, ఇన్‌ఛార్జి వైస్ ఛాన్స్‌లర్(వీసీ) యోగితారాణా, సాంకేతిక విద్య కార్యదర్శి దేవసేన ఈనెల 23న ఇక్కడికి రానున్న నేపథ్యంలో ప్రభుత్వం, అధికారులు దృష్టి సారించాల్సిన అంశాలపై కథనం.

రూ.500 కోట్లు అవసరం..

యూనివర్సిటీకి 312 ఎకరాల విశాల స్థలం కలదు. దీని చుట్టూ ప్రహరీ నిర్మించాలి. ప్రస్తుతం బాలికలకు 150 మంది సామర్థ్యంతో వసతిగృహం కొనసాగుతోంది. ఇందులో సుమారు 250 మంది బాలికలు సర్దుకుపోతున్నారు. 250 మంది సామర్థ్యం గల వసతిగృహంలో 380 మంది బాలురు ఉంటున్నారు. భవిష్యత్తు అవసరాల దృష్ట్యా 1,500 మంది బాలురు, 500 మంది బాలికలు ఉండేలా వేర్వేరుగా వసతిగృహాలు నిర్మించాలి. అకాడమిక్ బ్లాక్‌లు పది అవసరం. రెండు బస్సులు సమకూర్చాలి. అడ్మినిస్ట్రేటివ్ బ్లాక్స్, స్పోర్ట్స్ కాంప్లెక్స్, ఆడిటోరియం, ప్రవేశ ద్వారం, కొత్త కోర్సులకు అనుగుణంగా 200 మంది బోధన, 400 మంది బోధనేతర సిబ్బందికి క్వార్టర్స్ నిర్మించాలి. విశ్వవిద్యాలయం కావటంతో అతిథిగృహం, పరీక్షల విభాగం, సెంట్రల్ లైబ్రరీ, అంతర్గత రోడ్లు, ఆరోగ్య కేంద్రం, విద్యుత్తు, తపాలా తదితర సేవలను అందుబాటులోకి తీసుకురావాలి. మొత్తమ్మీద వీటి నిర్మాణాలకు రూ.500కోట్లు అవసరమని విశ్వవిద్యాలయ అధికారులు అంచనా వేస్తున్నారు.

కొత్త కోర్సులు మంజూరు సీఎస్ఈ, ఈఈఈ, మైనింగ్, ఈసీఈ, ఐటీ కోర్సులతో ఇంజినీరింగ్ విద్యనందిస్తున్నారు. ఈ విద్యాసంవత్సరం నుంచి జియోలాజీ, ఎన్విరాన్‌మెంట్ సైన్స్, జియో ఫిజిక్స్, జియో కెమిస్ట్రీ వంటి పీజీ, యూజీ కోర్సులు ప్రవేశపెట్టారు. ఒక్కో కోర్సులో 60 సీట్లు కేటాయించారు.

నిబంధనలు అతిక్రమిస్తే.. లైసెన్స్‌లు రద్దే

కరీంనగర్ : ఉరుకుల పరుగుల జీవితాలు, పెరుగుతున్న అవసరాలకు అనుగుణంగా ఇంటికో వాహనం ఉండాల్సిన పరిస్థితి ఏర్పడింది. అయితే వాహనాలు నడపాలంటే తప్పనిసరిగా డ్రైవింగ్ లైసెన్స్, వాహనానికి సంబంధించిన ఆర్సీ, ఇతర ధ్రువపత్రాలు ఉండాల్సిందే. కానీ చాలామంది ట్రాఫిక్ నిబంధనలు పాటించకుండా నడుపుతూ ప్రమాదాల బారిన పడుతున్నారు. ఇతరులకు ప్రమాదాలు చేస్తున్నారు. కొందరు మద్యం తాగి వాహనం నడుపుతున్నారు. కేసు తీవ్రతను బట్టి పోలీసుల సిఫార్సు మేరకు లైసెన్స్‌లను తాత్కాలికంగా రద్దు చేస్తున్నారు..

పాఠశాల స్థాయి నుంచి అవగాహన

కరీంనగర్, పెద్దపల్లి, జగిత్యాల, రాజన్న సిరిసిల్ల జిల్లా కేంద్రాల్లో రవాణాశాఖ కార్యాలయాలు, హుజూరాబాద్, రామగుండం, కోరుట్లలో యూనిట్ కార్యాలయాలు సేవలందిస్తున్నాయి. వీటి పరిధిలో 2025 జనవరి 1 నుంచి ఇప్పటివరకు 164 మంది వాహనదారుల లైసెన్స్‌లు రద్దు చేశారు. నిబంధనలు అతిక్రమిస్తే కేసుల నమోదుతోపాటు తాత్కాలికంగా లైసెన్స్‌లు రద్దు చేస్తున్నారు. పాఠశాల స్థాయి నుంచే రోడ్డు భద్రతపై విద్యార్థులకు అవగాహన పెంచేలా ప్రభుత్వం చర్యలు తీసుకుంటోంది. ఒకసారి రద్దయితే తిరిగి లైసెన్స్ జారీ చేయకుండా

నిబంధనలు తీసుకురావడానికి కసరత్తు చేస్తోంది.

మైనర్లు వాహనం నడపొద్దు

18 ఏళ్లు నిండి డ్రైవింగ్ లైసెన్స్ ఉన్న వ్యక్తి మాత్రమే వాహనాలు నడపడానికి అనుమతి ఉంటుంది. చాలా మంది మైనర్లు వాహనాలు నడుపుతూ ప్రమాదాల బారిన పడుతున్నారు. అలా నడిపి ఏదైనా ప్రమాదం జరిగితే వాహనం ఇచ్చిన వ్యక్తి కూడా శిక్షార్హుడు అవుతాడని అధికారులు చెబుతున్నారు. వాహనాలను నడిపే విషయంలో పిల్లలకు వారి తల్లిదండ్రులు సరైన అవగాహన కల్పించకపోవడం, స్వయంగా వారే వాహనాలు ఇస్తుండటంతో ఈ పరిస్థితి నెలకొంటోంది.

తప్పనిసరిగా పాటించాల్సినవి

ద్విచక్రవాహనదారులు శిరస్త్రాణం ధరించాలి.
ప్రయాణించేవారు సీటు బెల్ట్ పెట్టుకోవాలి.
లైసెన్స్, వాహనానికి సంబంధించిన పత్రాలు ఉండాలి.
ట్రాఫిక్ సిగ్నళ్లను అనుసరించాలి.
రహదారికి ఎడమ వైపు మాత్రమే వాహనం నడపాలి.
నీ మద్యం తాగి, ర్యాష్ డ్రైవింగ్, రాంగ్‌రూట్, ట్రిపుల్‌డ్రైవింగ్ లాంటివి చేయరాదు.

చట్టరీత్యా చర్యలు..

ప్రతి వాహనదారుడు నిబంధనల మేరకు వాహనాలు నడపాలి. లైసెన్స్, వాహన పత్రాలు తప్పనిసరిగా కలిగి ఉండాలి. మైనర్లకు ఎట్టి పరిస్థితుల్లోనూ వాహనాలు ఇవ్వొద్దు. నిబంధనలు పాటించని వాహనదారులపై చట్టరీత్యా కఠిన చర్యలు తీసుకుంటాం.
– పెద్దింటి పురుషోత్తం, డీటీసీ

ఉమ్మడి జిల్లాలో వివరాలు...

జిల్లా	లైసెన్స్‌లు రద్దు
కరీంనగర్	59
జగిత్యాల	39
పెద్దపల్లి	42
రాజన్న సిరిసిల్ల	24

మనకూ ఔటర్ రింగ్ రైలు

భువనగిరి : ఇప్పటికే రెండు రైలు మార్గాలు.. నాలుగు జాతీయ రహదారులు.. యాదాద్రి భువనగిరి జిల్లా మీదుగా వెళ్తున్నాయి. త్వరలో ప్రాంతీయ వలయ రహదారి (ఆర్ఆర్ఆర్) రానుంది. హైదరాబాద్ బాహ్య వలయ రహదారికి 20 కి.మీ. దూరంలోనే జిల్లా ఉంది. ఈ నేపథ్యం రైలు రవాణా సౌకర్యాన్ని మరింత మెరుగుపరిచేందుకు రైల్వే శాఖ రూపొందించిన ఔటర్ రింగ్ రైలు ప్రాజెక్టుకు డీపీఆర్‌లో యాదాద్రి జిల్లా మీదుగా వెళ్లనుంది. దేశంలోనే ప్రప్రథమంగా ఔటరు రైలు ప్రాజెక్టుకు రూపకల్పన చేశారు. సికింద్రాబాద్–కాజీపేట రైలు మార్గంలో వంగపల్లి–ఆలేరు మధ్య, బీబీనగర్–నడికుడి మార్గంలో వలిగొండ–రామన్నపేట మీదుగా ఈ మార్గం వెళ్లనుంది.

ఈ మేరకు దక్షిణ మధ్య రైల్వే రూపొందించిన డీపీఆర్‌లో ఈ స్టేషన్లు రానున్నాయి. ప్రాంతీయ వలయ రహదారి సమాంతరంగా ఈ ప్రాజెక్టు రానుంది. ట్రిపుల్‌ఆర్‌కు 3–5 కి.మీ. దూరంలో రైలు మార్గం వెళ్లనుంది. రవాణా వ్యవస్థను మరింత మెరుగుపరిచి ప్రాంతాల మధ్య దూరాన్ని తగ్గించే ఉద్దేశంతో జాతీయ రహదారుల విభాగం, రాష్ట్ర రోడ్లు భవనాల శాఖ సంయుక్తంగా ప్రాంతీయ వలయ రహదారి నిర్మాణం చేపడుతున్న విషయం విదితమే. హైదరాబాద్ మహానగరం చుట్టూ 361 కి.మీ. మీర వేయనున్న ప్రాంతీయ వలయ రహదారి జిల్లాలోని తుర్కపల్లి, యాదగిరిగుట్ట, భువనగిరి, వలిగొండ, చౌటుప్పల్ మీదుగా సుమారుగా 52 కి.మీ. వెళ్తుంది. భువనగిరి మండలం రాయగిరి వద్ద, చౌటుప్పల్‌లో ఇంటర్‌ఛేంజ్ సర్కిళ్లు రానున్నాయి. ప్రతిపాదిత ఔటర్ రింగ్ రైలు కూడా దాదాపు ఇదే మార్గంలో వెళ్లనుంది. డీపీఆర్‌లో చూపిన అలైన్‌మెంట్ ప్రకారం సికింద్రాబాద్–కాజీపేట రైలు మార్గంలో వంగపల్లి–ఆలేరు మధ్య, బీబీనగర్–నడికుడి మార్గంలో రామన్నపేట–వలిగొండ స్టేషన్ల మీదుగా వెళ్తుంది. ఈ ప్రాజెక్టులో పాత లైన్ మార్గంపై ఎత్తులో వంగపల్లి, వలిగొండ రైలు ఓవర్ రైలు (ఆర్వోఆర్) వంతెనలు వస్తాయి.

భువనగిరి, చౌటుప్పల్ ప్రాంతంలో అనేక పరిశ్రమలు వెలుస్తున్నాయి. జాతీయ రహదారులపై రద్దీ కూడా రోజురోజుకు పెరుగుతోంది. రాజధానికి చుట్టూ సమాంతర రోడ్డు, రైలు మార్గంతో నగరంపై ఒత్తిడి తగ్గుతుందని ప్రభుత్వ అంచనా.

రైతుల గుండెల్లో రైళ్లు..

జిల్లా మీదుగా ఔటర్ రైలు మార్గం వేయనున్నట్లు అధికారిక సమాచారం వెలువడటంతో రైతుల తీవ్ర ఆందోళన చెందుతున్నారు. ఇప్పటికే ప్రాంతీయ వలయ రహదారికి భూసేకరణతో మనోవేదనకు గురై ఉన్న రైతులకు మరోప్రాజెక్టు తమ మెడపైకి వస్తుందని గగ్గోలు పెడుతున్నారు. ఇప్పటికే అనేకమార్లు ప్రభుత్వ అవసరాలకు భూములు ఇచ్చి తీవ్రంగా నష్టపోయిన తాము ట్రిపుల్‌ఆర్‌కు భూములు ఇవ్వమని రాయగిరి, భువనగిరి మండలం, చౌటుప్పల్ రైతులు భీష్మించారు. సర్వేను అడ్డుకున్నారు. అవార్డు జారీ కార్యక్రమం బహిష్కరించారు. ఈ నేపథ్యంలో ఔటర్ రైలు కూడా ట్రిపుల్ ఆర్‌కు సమాంతరంగా డీపీఆర్ ఖరారు చేసినట్లు వెల్లడికావడంతో ఆందోళన చెందుతున్నారు.

వంకర్లు తిప్పారు.. వరదలో ముంచారు

హైదరాబాద్: నీరు పల్లమెరుగు.. నిజం దేవుడెరుగు సామెతను ఇరిగేషన్ అధికారులు మార్చిపోయినట్లున్నారు. అందుకే శేరిలింగంపల్లి, ఖాజాగూడ, బయోడైవర్సిటీ ప్రాంతాల్లోని కాలనీల్లో కురిసే వాననీటిని తీసుకెళ్లే వరద నాలాల వెడల్పును మార్చారు. రియల్టర్లకు లాభం కలిగించేలా వాటిని అష్టవంకర్లు తిప్పారు. రూ.7.41కోట్ల వ్యయంతో కొద్దినెలల క్రితం నాలాలు నిర్మించారు. మూడురోజుల క్రితం కురిసిన భారీ వర్షాలకు వీటి సామర్థ్యం చాలకపోవడంతోకాలనీలు, జనావాసాలను వరద ముంచెత్తింది. బయోడైవర్సిటీ కూడలి వద్ద ప్రిన్స్‌టన్‌మాల్ ఎదురుగా రెండుకార్లు మునిగిపోయాయి.

ప్రవాహ తీరును గుర్తించకుండా మూతలు..

శేరిలింగంపల్లి నుంచి ఖాజాగూడ వరకూ చెరువుల్లోకి మురుగు వెళ్లకుండా డ్రైనేజ్ డైవర్షన్ పేరుతో జీహెచ్ఎంసీ వరదనీటి నాలాలను నిర్మించాలని నిర్ణయించింది. వీటి బాధ్యతను మేడ్చల్ జిల్లా నీటిపారుదలశాఖ అధికారులకు అప్పగించారు. వరద నాలాలు నిర్మించేప్పుడే వాటి సమీపంలోని రియల్ వెంచర్లు, బహుళ అంతస్తుల భవనాల ప్రహరీలను తొలగించకుండా నాలాల వెడల్పును తగ్గించారు. ఉదాహరణకు ఒక చోట నాలా వెడల్పు పది అడుగులుంటే ఏడు అడుగులకు కుదించారు. ఇంతేకాదు... నాలా వెడల్పు ఆరు అడుగుల కంటే ఎక్కువగా ఉంటే.. నాలాకు స్లాబ్ వేయకూడదు. ఇందుకు విరుద్ధంగా నాలాలపై మూతలు వేశారు.

ఇక్కడ.. ఇలా తగ్గించారు...

హఫీజ్‌పేట ప్రకాశ్‌నగర్ సమీపంలోని కొత్తకుంట నుంచి ఈర్ల చెరువులోకి వెళ్లే నాలాను నాలుగైదు అడుగులకు కుదించారు. శ్రీదీప్తినగర్ వద్ద నాలాలను వంపులు తిప్పారు.

నల్లగండ్ల చెరువు కింద సహజంగా ఉన్న నాలాను మరో మార్గానికి తిప్పారు. ఈ చెరువులోకి వచ్చే వరద నాలాను మరో నిర్మాణ సంస్థ కోసం రెండు అడుగుల వెడల్పు తగ్గించారు.

గోపి చెరువుకి వరదను తీసుకువచ్చే నాలాలను రియల్ నిర్మాణాల కోసం పూడ్చేశారు.

మియాపూర్ కాయిదమ్మ చెరువులో మురుగు చేరకుండా పైప్‌లైన్లు వేశారు. సరైన అలైన్‌మెంట్ లేక.. పైపుల్లోకి వెళ్లాల్సిన మురుగు తిరిగి చెరువులోకి చేరుతోంది.

శ్వాస కోల్పోతున్న ఛాతీ ఆసుపత్రి

అమీర్‌పేట : తెలంగాణతో పాటు పరిసర రాష్ట్రాలకు ప్రజలకు వైద్య సేవలు అందించడంలో కీలక పాత్ర పోషిస్తున్న ఎర్రగడ్డలోని ప్రభుత్వ ఛాతీ ఆసుపత్రి క్రమంగా ఉనికిని కోల్పోతుంది. 670 పడకల సామర్థ్యం కలిగిన ఈ ఆసుపత్రిలో ప్రస్తుతం 310 పడకలే ఉన్నాయి. వైద్యశాలలో తాగునీటి వసతి లేదు. క్షయ, ఛాతీ సమస్యలు, శ్వాసకోశ ఇబ్బందులు, అలర్జీ తదితర వ్యాధులకు చికిత్స అందించగలిగే వైద్య నిపుణులు ఈ ఆసుపత్రిలో అందుబాటులో ఉన్నా దీని అభివృద్ధిని ఉన్నతాధికారులు పట్టించుకోవడం లేదన్న విమర్శలున్నాయి. స్వైన్‌ఫ్లూ, కోవిడ్‌లకు సమర్థంగా చికిత్స అందించిన ఈ ఆసుపత్రిలో ప్రస్తుతం పడకల సంఖ్య తగ్గడంతో పాటు సౌకర్యాల లేమితో రోగులు ఇబ్బందులకు గురవుతున్నారు. భూగర్భ జలాలు అడుగంటిపోవడంతో బోర్లు ఎండిపోయాయి. దీంతో నిత్యం ట్యాంకర్ల ద్వారా సరఫరా చేస్తున్నా అవసరాలకు చాలడం లేదు.

చరిత్ర ఘనం.. ఉనికి ప్రశ్నార్థకం

నిజాం సర్కారు పాలనలో జాగీర్దారు ఫక్రుముల్క్ క్షయ ఆసుపత్రి ఏర్పాటు కోసం 70 ఎకరాలకు పైగా స్థలాన్ని అప్పటి ప్రభుత్వానికి ఇచ్చారు. దీంతో 670 పడకలతో నిజాం ప్రభుత్వం టీబీ ఆసుపత్రిని ఏర్పాటు చేసింది. హైదరాబాద్ సంస్థానం భారత్‌లో విలీనమైన తరువాత ఛాతీ ఆసుపత్రి ప్రభుత్వ వైద్యశాలగానే కొనసాగుతోంది. నవాబు ఫక్రుముల్క్ తాను వినియోగించిన విలాసవంతమైన ఇర్రంనుమా ప్యాలెస్‌లోనే ఛాతీ ఆసుపత్రి కొనసాగేది. ఇది శిథిలమైపోవడంతో అక్కడి పడకలను ఎత్తివేశారు. సమీపంలో నిర్మించిన కొత్త భవనంతో పాటు వెనుక వైపు ఉన్న షెడ్లలో మాత్రమే పడకలు కొనసాగుతున్నాయి. ఛాతీ ఆసుపత్రి ఆవరణలోని సుమారు 17 ఎకరాల స్థలంలో గత ప్రభుత్వం 1000 పడకలతో ప్రారంభించిన టిమ్స్ సూపర్ స్పెషాలిటీ ఆసుపత్రి నిర్మాణం పూర్తికావచ్చింది. ఈ క్రమంలో ఛాతీ ఆసుపత్రి అభివృద్ధిపై అధికారులు దృష్టి నిలపడం లేదు. **రోగుల సంఖ్యా అధికమే**

నిత్యం 450 మంది వరకు రోగులు చికిత్స కోసం వస్తున్నారు. వీరిలో 300 మంది వరకు ఇన్‌పేషెంట్లుగా ఉంటున్నారు. 200 మందికి పైగా వైద్య సిబ్బంది ఉన్నారు. పెద్దసంఖ్యలో శ్వాసకోశ వైద్య నిపుణులు ఉన్న ఏకైక ఆసుపత్రి ఇదే కావడం గమనార్హం. ఈ పరిస్థితిలో ఉన్నతాధికారులు స్పందించి ఆసుపత్రి అభివృద్ధికి చర్యలు చేపట్టాల్సిన అవసరముంది.

రూ.కోట్లలో వ్యయం.. పనుల్లో జాప్యం

కరీంనగర్ : కరీంనగర్ నగరపాలక సంస్థ పరిధిలో రూ.కోట్లు వెచ్చించి నిర్మించిన అభివృద్ధి పనులు మధ్యలోనే ఆగిపోయాయి. గత ప్రభుత్వ హయాంలో మంజూరు చేసిన పట్టణ ప్రగతి నిధులు పూర్తిగా నిలిచిపోవడంతో సమస్యలు మొదలయ్యాయి. రెండున్నర ఏళ్ల కిందట ఆధునిక హంగులతో కొత్త మార్కెట్లు, అమృత్ వర్షిణి ఆడిటోరియం పనులు చేసేందుకు పట్టణ ప్రగతి, స్మార్ట్‌సిటీ, సీఎంఏ నిధులను కేటాయించారు. కిసాన్‌నగర్, కలెక్టర్ క్యాంపు కార్యాలయం ఎదుట నిర్మించే సమీకృత మార్కెట్లతోపాటు ఎస్సారార్ కళాశాల సమీపంలో ఆడిటోరియం నిర్మాణ పనులకు పట్టణ ప్రగతి, ముఖ్యమంత్రి హామీ నిధులను మంజూరు చేశారు. పద్మనగర్, కశ్మీర్‌గడ్డలోని పనులకు స్మార్ట్‌సిటీ నిధులు కేటాయించారు. కశ్మీర్‌గడ్డలోని నిర్మాణం స్లాబ్ దశలో ఉంది. మిగతా చోట్ల పురోగతి కనిపించడం లేదు.

వివాదాస్పదంగా కిసాన్‌నగర్ సమీకృత మార్కెట్

కిసాన్‌నగర్‌లోని సమీకృత మార్కెట్ నిర్మాణ పనులు 70 శాతం పూర్తయ్యాయి. అంచనాలకు మించి బిల్లులు రికార్డు చేయడం, ఎంబీ పుస్తకం మాయం కావడంతో ఒక ఏఈ ఇటీవల సస్పెండ్ అయ్యారు. కేటాయించిన నిధులతో పనులన్నీ పూర్తి చేసి ప్రారంభించాల్సి ఉండగా, అవేవి లేకుండానే బిల్లులు రికార్డు చేయడం వివాదాస్పదంగా మారింది. స్లాబ్‌లు, గోడలు, ప్లాట్‌ఫాంలు నిర్మించి వృథాగా వదిలేయడంపై విమర్శలు వ్యక్తమవుతున్నాయి.

కిసాన్‌నగర్ సమీకృత మార్కెట్, అమృత వర్షిణి ఆడిటోరియం నిర్మాణాలు నిలిచిపోవడంతో.. అసాంఘిక కార్యకలాపాలకు అడ్డాగా మారాయి. మందుబాబులు స్థావరాలను ఏర్పాటు చేసుకుంటున్నారు. నిత్యం గోడలు పగులకొడుతూ చిందరందర చేస్తున్నారు.

ఎలా ఉన్నాయంటే..

రూ.10.05 కోట్లతో కశ్మీర్‌గడ్డ రైతుబజారు స్థలంలో సమీకృత మార్కెట్ నిర్మాణ పనుల్లో భాగంగా స్లాబ్ వేసేందుకు సెంట్రింగ్ పనులు చేస్తున్నారు.

రూ.5.80 కోట్లతో కిసాన్‌నగర్‌లోని వ్యవసాయ మార్కెట్ స్థలంలో జీం1లో 146 దుకాణాలు, పార్కింగ్ వంటి సౌకర్యాలతో నిర్మించేందుకు స్లాబ్‌లు, దుకాణాల అరలు నిర్మించారు. ప్రస్తుతం ఈ పనులు నిలిచిపోయి పిచ్చి మొక్కలు పెరిగాయి.

కలెక్టర్ క్యాంపు కార్యాలయం ఎదుట 2.31 ఎకరాల స్థలంలో మొత్తం 347 దుకాణాలతో నిర్మాణం చేపట్టాల్సి ఉంది. ప్రస్తుతం అరలు, గోడల పనులు చేస్తున్నారు. ఎస్సారార్ కళాశాల సమీపంలో నిర్మిస్తున్న ఆడిటోరియం పనులు అర్ధంతరంగా ఆగిపోయాయి.

ఆదాయ మార్గం.. జాతీయ పురస్కారం

గోదావరిఖని : పొదుపు మంత్రం సింగరేణి సంస్థకు జాతీయ స్థాయిలో పురస్కారం తెచ్చిపెట్టింది. దుబారా నియంత్రించి సంస్థ ఆదాయం పెంచే విధంగా చర్యలు చేపట్టడం ద్వారా సంస్థకు 2024 సంవత్సరానికి గాను ఇనిస్టిట్యూట్ ఆఫ్ కాస్ట్ అకౌంటెంట్స్ ఆఫ్ ఇండియా(ఐసీఎంఏఐ) జాతీయ స్థాయిలో తృతీయ బహుమతి ఇచ్చింది. ఇటీవల దిల్లీలో యాజమాన్యానికి పురస్కారాన్ని అందజేసింది.

18 గంటలు పనిచేసేలా..

సింగరేణి బొగ్గు ఉత్పత్తికి వినియోగించే యంత్రాల పనిగంటలు పెంచటంపై దృష్టి పెట్టింది. ముఖ్యంగా ఉపరితల గనుల్లో పనిచేసే

డంపర్లు, డోజర్లు, షావల్ యంత్రాలతో పాటు భూగర్భ గనుల్లోని కంటిన్యూస్‌మైనర్, ఎస్డీఎల్, ఎల్‌హెచ్‌డీ యంత్రాల పనిగంటలు పెంచే ప్రయత్నం చేస్తోంది. దీని ద్వారా ఉత్పత్తి వ్యయం తగ్గే అవకాశం ఉంది. ఈ పొదుపు చర్యలకు సింగరేణికి జాతీయ స్థాయిలో పురస్కారం లభించింది. గత కొంతకాలంగా యంత్రాల పనితీరుపై దృష్టి సారించిన సింగరేణి కనీసం రోజుకు 18 గంటలు పనిచేసే విధంగా చర్యలు చేపట్టింది.

నష్టం పూడ్చటానికి..

భూగర్భగనుల ద్వారా గత ఐదేళ్లలో సంస్థకు రూ.13,093 కోట్ల నష్టం వాటిల్లింది. దీనిని అధిగమించేందుకు ఉపరితల గనుల్లో యంత్రాల పనిగంటలు పెంచారు. భూగర్భగనుల్లో ఉత్పత్తి వ్యయం తగ్గించటంతో పాటు లాభాలు అర్జించేందుకు ఎస్డీఎల్, ఎల్‌హెచ్‌డీ, కంటిన్యూస్ మైనర్ యంత్రాల పనితీరును మరింత మెరుగుపర్చుతున్నారు.

కొత్త వారికి అవకాశం

సూర్యాపేట : రాష్ట్ర ప్రభుత్వం ఎన్నికల హామీల్లో భాగంగా పలు పథకాలను అమలు చేసింది. వీటిలో ప్రధానంగా మహాలక్ష్మిలో రూ.500కు వంటగ్యాస్, గృహజ్యోతిలో 200 యూనిట్ల లోపు ఉచిత విద్యుత్తు వంటివాటికి రేషన్ కార్డులు తప్పనిసరిగా ఉండాల్సి ఉంటుంది. కాగా పదేళ్లుగా రేషన్ కార్డులు మంజూరు కాకపోవడంతో గత, ప్రస్తుత ప్రభుత్వాల్లో వివిధ పథకాలకు అర్హులు దూరమయ్యారు. ప్రస్తుతం ప్రభుత్వం రేషన్ కార్డులు మంజూరు చేస్తుండటంతో లబ్ధిదారుల్లో ఆశలు చిగురించాయి. మహాలక్ష్మి, గృహజ్యోతి పథకాలకు దరఖాస్తు చేసుకునేందుకు రాష్ట్ర ప్రభుత్వం తాజాగా అవకాశం కల్పించింది. దీంతో లబ్ధిదారులు ఎంపీడీవో కార్యాలయాల్లో దరఖాస్తు చేసుకుంటున్నారు. జిల్లా వ్యాప్తంగా 3.24 లక్షల మంది అర్హులు ఉండగా అందులో కేవలం 1.62 మందికి మాత్రమే మహాలక్ష్మి,

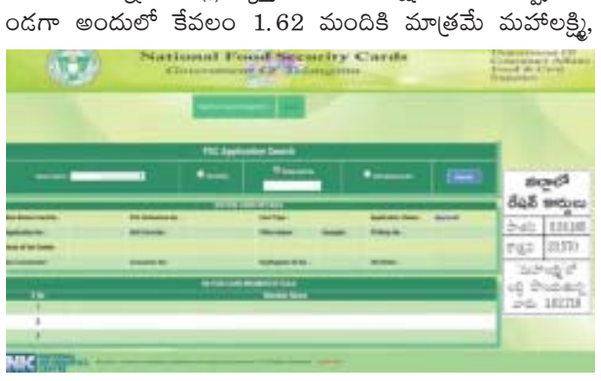

గృహజ్యోతి పథకాలు వర్తిస్తున్నాయి. మిగతా వారు దరఖాస్తు చేసుకున్నా అమలు కాలేదు. ఎంపీడీవో, కలెక్టరేట్ కార్యాలయాల చుట్టూ తిరిగినా ఫలితం లేకుండాపోయింది. కాగా కొత్తగా రేషన్ కార్డులు స్వీకరించిన వారి నుంచి దరఖాస్తులు తీసుకుంటుండటంతో మరోమారు దరఖాస్తు చేసుకుంటున్నారు.

దరఖాస్తులు స్వీకరిస్తున్నాం

–శ్రీనివాస్‌రెడ్డి, ఏఎస్‌వో, సూర్యాపేట

మహాలక్ష్మి పథకానికి సంబంధించి దరఖాస్తులు స్వీకరిస్తున్నాం. అర్హులు ఎంపీడీవో కార్యాలయాల్లో దరఖాస్తు చేసుకోవాలి. ప్రభుత్వం నుంచి అనుమతులు రాగానే కొత్తగా రేషన్ కార్డులు పొందిన వారికి ఇవి వర్తిస్తాయి. లబ్ధిదారులు ఆందోళన చెందాల్సిన అవసరం లేదు.

వైద్యుల కొరత.. రోగుల వెత

భువనగిరి : జిల్లాలో ఆరోగ్య కేంద్రాలను వైద్యులు, సిబ్బంది ఖాళీలు వేధిస్తున్నాయి. మొత్తం 21 ప్రాథమిక ఆరోగ్య కేంద్రాలు, భువనగిరి పట్టణంలో ఒక అర్బన్ హెల్త్ సెంటర్ ద్వారా రోగులకు వైద్యసేవలు అందిస్తున్నాయి. ఒక్కో పీహెచ్‌సీలో సగటున 100 మందికి పైగా రోగులు వస్తున్నారు. పూర్తిస్థాయి వైద్యులు లేక రోగులు ఇబ్బందు లు పడుతున్నారు. 24 గంటల వైద్యం అందించే ఆరోగ్య కేంద్రాల్లోనూ ఇదే పరిస్థితి. మధుమేహ వ్యాధిగ్రస్థులకు ఇన్సులిన్ కూడా అందుబాటులో లేదు. జిల్లాలోని పీహెచ్‌సీల్లో 'న్యూస్‌టుడే' పరిశీలన అంశాలు ఇవీ..రాజపేట మండల కేంద్రంలోని 24 గంటల వైద్య కేంద్రంలో ఒక్కరే వైద్యుడు సేవలు అందిస్తున్నారు. గైనకాలజిస్ట్ పోస్టు భర్తీ కావల్సి ఉంది. జిల్లాలోని మారుమూల మండలం ఇది. ఇక్కడ సాయంత్రం వేళల్లో ఆత్మహత్యాయత్నాలు, పాము, తేలు కాటు ఘటనలు ఎక్కువగా జరుగుతుంటాయి. రాత్రి వేళల్లో స్టాఫ్ నర్సు వైద్యం అందిస్తున్నారు.యాదగిరిగుట్ట పీహెచ్‌సీకి నిత్యం వంద మందికి పైగా రోగులు వస్తుంటారు. ఇద్దరు వైద్యుల్లో ఇటీవల ఒకరు పీజీ కోర్సుకు వెళ్లారు. దీంతో ఒక వైద్యుడితోపాటు సూపర్‌వైజర్ (మేల్) ఖాళీగా ఉన్నాయి. స్థానికులను, దేవస్థానానికి వచ్చే భక్తులను పరీక్షించడం కష్టంగా మారింది. గుండ్లపల్లి, మాసాయిపేటలో వైద్యుల పోస్టు భర్తీ చేయాల్సి ఉంది. ఆత్మకూరు(ఎం) 24 గంటల పీహెచ్‌సీలో ఇద్దరికిగాను ఒక్క వైద్యుడే ఉన్నారు. ఆదివారం, ఇతర సెలవు రోజులు, అధికారుల సమావేశాలు, సమీక్షలు ఉన్న రోజుల్లో సిబ్బంది వైద్యమే రోగులకు దిక్కవుతోంది. భువనగిరి అర్బన్‌కాలనీలోని అర్బన్ హెల్త్‌సెంటర్(యూ హెచ్‌సీ) అద్దె భవనంలో కొనసాగుతోంది. ఇక్కడ ప్రాథమిక ఆరోగ్య సేవలు మాత్రమే అందుతున్నాయి. 24 గంటల వైద్యసేవలు అందించాలని కాలనీ వాసులు కోరుతున్నారు. ప్రతి సోమవారం గర్భిణులకు వైద్యసేవలతో పాటు ఎన్‌సీడీ శిబిరం, వ్యాక్సినేషన్ అందిస్తున్నట్లు వైద్యాధికారి డాక్టర్ నిరోష తెలిపారు.

మోత్కూరు పీహెచ్‌సీలో తాగునీరు లేక రోగులు, సిబ్బంది ఇబ్బందులు పడుతున్నారు. మూడేళ్ల కింద మరమ్మతులకు గురైన నీటిశుద్ధి యంత్రంను బాగుచేయించడంలేదు. ఇక్కడ ముగ్గురు డాక్టర్లు ఉండాల్సి ఉండగా ఒకరిని రెండేళ్ల క్రితం భువనగిరి యూహెచ్‌సీకి డిప్యూటేషన్‌పై పంపారు. ఎంపీహెచ్ఎస్ (మేల్) పోస్టు, ఎంపీహెచ్ఈఓ, స్టాఫ్‌నర్స్ పోస్టులు ఏడాదిగా ఖాళీగా ఉన్నాయి.

పోరుకు సన్నద్ధం

నల్గొండ : స్థానిక సంస్థల ఎన్నికలపై ఉత్కంఠ వీడింది. 90 రోజుల్లో ఎన్నికలు పూర్తి చేయాలని హైకోర్టు బెంచ్ ఆదేశాలు ఇవ్వడంతో ప్రభుత్వం ఎన్నికలకు సన్నద్ధం అవుతోంది. ముందుగా పార్టీ గుర్తులతో ఎన్నికలు జరిగే జిల్లా, మండల ప్రాదేశిక నియోజకవర్గాలకు పోలింగ్ నిర్వహించేందుకు ప్రభుత్వ యంత్రాంగం ఇప్పటికే కసరత్తు ప్రారంభించింది. అందులో భాగంగా ఎన్నికల్లో కీలక పాత్ర పోషించే మండల పరిషత్తు అధికారు(ఎంపీడీవో)ల బదిలీలు చేపట్టేందుకు ప్రభుత్వం బుధవారం ఉత్తర్వులు జారీ చేసింది. పార్లమెంటు ఎన్నికల ముందు జిల్లా నుంచి సుమారు 20 మంది ఎంపీడీవోలు సంగారెడ్డి జిల్లాకు బదిలీ అయ్యారు. వారు తిరిగి నల్గొండకు వచ్చే అవకాశం ఉంది. బదిలీ కోసం దరఖాస్తు చేసుకునే అధికారుల వివరాలు పంపించాలని జిల్లా పరిషత్తు అధికారులకు ఆదేశాలు అందడంతో వివరాలు సేకరించి జాబితా పంపించే పనిలో నిమగ్నమయ్యారు.

రాష్ట్రంలోనే పెద్ద జడ్పీ

రాష్ట్ర అసెంబ్లీ తర్వాత నల్గొండ జిల్లాపరిషత్తు మినీ అసెంబ్లీని తలపించనుంది. తెలంగాణ రాష్ట్రంలో జిల్లాల, మండలాల పునర్విభజన, కొత్త మండలాల ఏర్పాటుతో రాష్ట్రంలోనే నల్గొండ పెద్ద జిల్లాగా రూపాంతరం చెందింది. గత అసెంబ్లీ ఎన్నికల ముందు జిల్లాలో రెండు కొత్త మండలాలు ఏర్పాటుతో 31 జడ్పీ స్థానాల నుంచి 33 వరకు చేరాయి.

మండల పరిషత్తు ప్రాదేశిక నియోజకవర్గాలు 349 ఉండగా పునర్విభజనతో 352 స్థానాలకు చేరాయి. ఇక్కడ జడ్పీ చైర్మన్‌కు దాదాపు సహాయ మంత్రి హోదా దక్కనుండటంతో చాలా మంది నేతలు జడ్పీ చైర్మన్ కుర్చీపై ఆశలు పెట్టుకున్నారు.

ఏర్పాట్లు పూర్తి..!

ప్రాదేశిక సమరానికి ఎప్పుడు ప్రకటన వచ్చిన ఎన్నికలు నిర్వహించేందుకు జిల్లా యంత్రాంగం సన్నద్ధమైంది. ఇప్పటికే రిజర్వేషన్లు మినహా ఇతర అన్ని రకాల ఏర్పాట్లు పూర్తి చేసింది. ఎంపీటీసీల పునర్విభజన, ఓటర్ల విభజన వంటి ప్రక్రియ పూర్తి చేసి పోలింగ్ కేంద్రాలను గుర్తించింది. ఎన్నికల నిర్వహణలో కీలక పాత్ర పోషించే అధికారులకు, సిబ్బందికి ఇప్పటికే రెండు విడతలుగా శిక్షణ కార్యక్రమాలు నిర్వహించారు. ఎన్నికలను బ్యాలెట్ పద్ధతిలో నిర్వహించనుండటంతో దీనికి ఉపయోగించే పేపరును దిగుమతి చేసి నిల్వ ఉంచారు.

సీడీపీ నిధులకు గ్రహణం

నల్గొండ : నియోజకవర్గ అభివృద్ధి పథకానికి గ్రహణం పట్టింది. రాష్ట్రంలో కాంగ్రెస్ ప్రభుత్వం ఏర్పడి 18 నెలలు కావొస్తున్నా.. ఎమ్మెల్యేలకు నియోజకవర్గ అభివృద్ధి పథకం(సీడీపీ) కింద వచ్చే నిధులు మాత్రం విడుదల కావడం లేదు. దీంతో ఎమ్మెల్యేలు అభివృద్ధి పనులు చేపట్టలేని పరిస్థితి ఏర్పడింది.

గతంలో ఇలా..ఎమ్మెల్యేలు తమ నియోజకవర్గాల్లో పర్యటించినప్పుడు ప్రజలు ఇచ్చిన అర్జీల పరిష్కారం, సదుపాయాల కల్పన, తక్షణ అవసరాలు తీర్చేందుకు రాష్ట్ర ప్రభుత్వం నియోజకవర్గ అభివృద్ధి పథకాన్ని అమలు చేస్తోంది. గతంలో ప్రతి అసెంబ్లీ నియోజకవర్గానికి రూ.3 కోట్లు కేటాయించగా, ఆ నిధులను 2022-23లో భారాస ప్రభుత్వం రూ.5 కోట్లకు పెంచింది. ఇందులో రూ.3 కోట్లను ఎమ్మెల్యే పలు అభివృద్ధి కార్యక్రమాలకు చేపట్టే అవకాశం ఉండగా, మిగిలిన రూ.2 కోట్లు విద్యాశాఖలో పాఠశాలల అభివృద్ధికి వెచ్చించాలని పేర్కొంది. అయితే విద్యాశాఖకు కేటాయించిన నిధులను గత ప్రభుత్వం నేరుగా ఆ శాఖకు విడుదల చేసేది. ప్రస్తుతం కాంగ్రెస్ ప్రభుత్వం అధికారంలోకి వచ్చాక పూర్తిగా ఈ నిధులను నిలిపివేయడంతో అభివృద్ధి పనులకు బ్రేక్ పడుతుంది. నిధులు విడుదల చేస్తే తాగునీరు, రహదారులు, అసంపూర్తి భవనాల పూర్తి , గ్రామాల్లో సదుపాయాల కల్పన, ఇతర అభివృద్ధి పనులకు వెచ్చించే అవకాశం ఉంటుంది.

ఎస్‌డీఎఫ్‌తోనే అభివృద్ధి పనులు

సీడీపీ నిధులను ప్రభుత్వం కేటాయించకపోవడంతో నియోజకవర్గాల్లో ప్రత్యేక అభివృద్ధి నిధులు(ఎస్‌డీఎఫ్)తోనే అభివృద్ధి పనులు కొనసాగుతున్నాయి. ప్రతి నియోజకవర్గానికి ఎస్‌డీఎఫ్ కింద రూ.10 కోట్లు మంజూరవుతాయి. ఈ నిధులను ఇన్‌ఛార్జి మంత్రి ఆమోదంతో పనులు చేపట్టాల్సి ఉంటుంది. ఉమ్మడి జిల్లాలో 12 నియోజకవర్గాలు ండగా వాటిలో సూర్యాపేట నియోజకవర్గం మినహా అన్ని నియోజకవర్గాల్లో అధికార పార్టీ ఎమ్మెల్యేలే ఉన్నారు. సూర్యాపేటలో మాత్రం భారాస ఎమ్మెల్యే ఉన్నారు. కాంగ్రెస్ ప్రభుత్వం వచ్చిన నుంచి సీడీపీ నిధులు విడుదల కాకపోవడంతో కొంతమంది ఎమ్మెల్యేలు నిరాశ వ్యక్తం చేస్తున్నారు. సీడీపీ నిధులు విడుదల చేస్తే నియోజకవర్గంలో అభివృద్ధి కార్యక్రమాలు చేపట్టవచ్చని, అలాగే ప్రజా సమస్యలను త్వరితగతిన పరిష్కరించే అవకాశం ఉంటుందని కొందరు ఎమ్మెల్యేలు అభిప్రాయం వ్యక్తం చేస్తున్నారు.

మంత్రులారా.. మా గోడు వినండి!

తలమడుగు : ఆదిలాబాద్ జిల్లా తలమడుగు మండలం సుంకిడి కొత్త వ్యవసాయ మార్కెట్‌యార్డు ఏర్పాటు 16 ఏళ్లుగా ఊరిస్తూనే ఉంది. తొలుత సబ్ మార్కెట్‌యార్డు అనుకున్నా పూర్తిస్థాయి ప్రత్యేక మార్కెట్‌యార్డుకు అడుగులు ముందుకు పడినా అది స్థల సేకరణకే పరిమితమైంది. మార్కెట్ యార్డు ఎప్పుడు అందుబాటులోకి వస్తుందోనని తలమడుగు, తాంసి, భీంపూర్ మండలాల రైతులు ఏళ్లుగా ఎదురుచూస్తున్నారు. తలమడుగు మండలంలో జిల్లా ఇన్‌ఛార్జి మంత్రి జూపల్లి కృష్ణారావు, మంత్రి గడ్డం వివేక్‌వెంకటస్వామిల పర్యటన ఉన్నందున మూడు మండలాల రైతులు తమ గోడును విన్నవించనున్నారు. ఆదిలాబాద్‌లో వ్యవసాయ మార్కెట్‌యార్డు పరిధిలో ఆదిలాబాద్ గ్రామీణం, ఆదిలాబాద్ అర్బన్, మావల, తలమడుగు, తాంసి, భీంపూర్ మండలాల రైతులు తమ పంట ఉత్పత్తులను తీసుకొస్తారు. ఖరీఫ్, రబీ సీజన్లలో రైతులు పండించిన

పత్తి, సోయా, శనగలు, కందులు, జొన్న పంటలను విక్రయించేందుకు ఆదిలాబాద్ మార్కెట్‌కు వెళ్లాల్సి వస్తోంది. విక్రయాల వేళ రైతులంతా పంటను మార్కెట్‌కు తీసుకొచ్చేందుకు ఇబ్బందులు పడుతున్నారు. ముఖ్యంగా భీంపూర్, తలమడుగు, తాంసి మండలాల్లోని పలు గ్రామాల రైతులు 45 కిలోమీటర్లకు పైగా ప్రయాణం చేసి ఆదిలాబాద్ పట్టణానికి పంట తీసుకొస్తూ అవస్థలు పడుతున్నారు. ఆదిలాబాద్ మార్కెట్ పరిధిలో ఆరు మండలాలకు చెందిన 40 వేల మంది రైతులు ఉన్నారు. ఆదిలాబాద్ మార్కెట్‌లో పంట విక్రయించేందుకు అక్కడే రెండు నుంచి మూడు రోజులు పడిగాపులు కాయాల్సి వస్తోంది. మూడు మండలాల రైతుల ప్రయోజనార్థం సుంకిడిలో మార్కెట్‌యార్డు ఏర్పాటు చేయాలనే డిమాండ్ ఏళ్ల నుంచి ఉంది. తద్వారా 15 కిలోమీటర్లకు పైగా దూరం తగ్గుతుంది. రైతుల పడిగాపుల ఇబ్బందులు దూరమవుతాయి. సుంకిడిలో మార్కెట్ యార్డు నిర్మాణం జరిగితే 24 వేల మంది అన్నదాతలకు ప్రయోజనం కలుగుతుంది.

అందని గ్యాస్ రాయితీ.. ఎదురుచూపులే గతి

హైదరాబాద్ : జిల్లాలో వంట గ్యాస్ వినియోగదారులు రాయితీ డబ్బుల కోసం సుమారు ఆరు నెలలుగా ఎదురు చూస్తున్నారు. రాష్ట్ర ప్రభుత్వం ప్రతిష్ఠాత్మకంగా చేపట్టిన ఆరు గ్యారెంటీల్లో మహాలక్ష్మి పథకంలో భాగంగా రూ.500లకే గ్యాస్ పథకాన్ని అమలు చేస్తోన్న విషయం తెలిసిందే. ఈ పథకం ప్రారంభించిన నాటి నుంచి కొన్నాళ్లు లబ్ధిదారుల బ్యాంకు ఖాతాలో రాయితీ డబ్బులు జమ చేసినా.. గత ఆరు నెలలుగా జమ కావడం లేదు. దీంతో లబ్ధిదారులు ఎవరిని సంప్రదించాలో అర్థం కాక అయోమయంలో ఉంటున్నారు.

జిల్లాలో 3,65,101 గ్యాస్ కనెక్షన్లు ఉండగా అందులో గ్యాస్ రాయితీకి 2,76,913 మంది అర్హులు ఉన్నారు. వీరికి గతేడాది మార్చి నాటి నుంచి రాయితీ అమలు చేస్తున్నారు. ఆ సమయంలో గ్యాస్ సిలిండర్ ధర రూ.874 ఉండగా రాష్ట్ర ప్రభుత్వం రూ.500 లబ్ధిదారుల ఖాతాలో జమ చేసేది. మిగతా మొత్తం లబ్ధిదారులు చెల్లించాల్సి వచ్చేది. లబ్ధిదారులు చెల్లించిన మొత్తంలో కేంద్ర ప్రభుత్వం రూ.47.38లను రాయితీ కింద జమ చేస్తుంది. ఈ లెక్కన సిలిండర్ రూ.326.62లకే వచ్చేది. దీంతో ఈ పథకం నిరుపేదలకు, మధ్యతరగతి బడ్జెట్ జీవులకు ఆసరాగా ఉండేది.

ధర పెరగడంతోనూ ఇక్కట్లు..

గత కొంతకాలంగా రాష్ట్ర ప్రభుత్వం రాయితీ డబ్బులను జమ చేయడం లేదు. దీంతో లబ్ధిదారులు సిలిండర్ ధరను పూర్తిగా చెల్లించాల్సి వస్తోంది. దీనికితోడు మూలిగే నక్కపై తాటి పండు అన్న చందంగా రాష్ట్ర ప్రభుత్వం రాయితీ జమ చేయడం మానేస్తే మరోవైపు ఎల్‌పీజీ గ్యాస్ కంపెనీలు ఒక్కసారిగా ధరలను అమాంతం పెంచాయి. ప్రస్తుతం గ్యాస్ సిలిండర్ రూ.924లకు లభిస్తోంది. దీనికి కేంద్ర ప్రభుత్వం అందించే రూ.47.38 పోను వినియోగదారునికి రూ.876,62 చెల్లించాల్సి వస్తోంది. మరోవైపు ప్రభుత్వ పథకం కింద రాయితీ జమ కాకపోవడంతో లబ్ధిదారులు ఇబ్బంది పడుతున్నారు. ఈ విషయమై పౌరసరఫరాలశాఖ అధికారులను సంప్రదించగా ప్రభుత్వ నిర్ణయంపై ఆధారపడి ఉంటుందన్నారు.

మూడు నెలలే జమ గ్యాస్ రాయితీ ఖాతాలో మూడు నెలలు జమ చేశారు. ఆపై వేయడం లేదు. ప్రతి నెలా గ్యాస్ రాయితీ డబ్బుల కోసం ఎదురు చూస్తున్నాం. ప్రభుత్వం ఇప్పటికైనా రాయితీ డబ్బులు జమ చేయాలి. – శారద, గృహిణి, కరీంనగర్

శంకుస్థాపనకే పరిమితం.. పట్టాలెక్కితే ప్రయోజనం

కరీంనగర్ : రవాణాశాఖ కార్యాలయాల్లో ఏజెంట్ల ప్రమేయం, అవినీతికి ఆస్కారం లేకుండా పని జరగాలనే లక్ష్యంతో రాష్ట్రవ్యాప్తంగా ఉమ్మడి జిల్లాకు ఒకటి చొప్పున వాహనాల ఏటీఎస్(ఆటోమేటెడ్ టెస్టింగ్ స్టేషన్)ను ఏర్పాటు చేయాలని ప్రభుత్వం నిర్ణయించింది. ఇందులో భాగంగా మొదట కరీంనగర్ జిల్లా రవాణాశాఖ కార్యాలయ ఆవరణ(తిమ్మాపూర్)లో ఏటీసీ సెంటర్ ఏర్పాటుకు నిర్ణయించారు. రూ.8 కోట్ల అంచనా వ్యయంతో నిర్మిస్తున్న ఈ సెంటర్‌కు మార్చి 23న రాష్ట్ర రవాణాశాఖ మంత్రి పొన్నం ప్రభాకర్ శంకుస్థాపన చేశారు. వీటి నిర్మాణ బాధ్యత, యంత్రాల బిగింపు ప్రక్రియను ఆర్‌అండ్‌బీకి అప్పగించారు. అయితే నెలలు గడుస్తున్నా ఇప్పటి వరకు పనులు ప్రారంభం కాలేదు.

సాంకేతికతతో మేలు

ఉమ్మడి జిల్లాలో 15 ఏళ్లు నిండిన వాహనాలు 1.74 లక్షలకుపైగా ఉన్నాయి. ప్రస్తుతం ఆయా వాహనాలు తిరిగి రోడ్డెక్కాలంటే ఆర్టీఏ అధికారులు మ్యాన్యువల్‌గా పరీక్షలు చేసి ధ్రువీకరణపత్రాలు జారీ చేస్తున్నారు. ఏటీఎస్ స్టేషన్ అందుబాటులోకి వస్తే వాహనాన్ని అధునాతన సాంకేతిక పరిజ్ఞానంతో పరీక్షిస్తారు. వాహనంలోని అన్ని భాగాలు కండిషన్‌లో ఉన్నట్లు నిర్ధారిస్తేనే ఎఫ్‌సీ ధ్రువీకరణపత్రం జారీ అవుతోంది.

అన్ని రకాల వాహనాలకు..అత్యాధునిక సాంకేతికను జోడించి అందుబాటులోకి తెస్తున్న ఏటీఎస్ సెంటర్‌లో ద్విచక్ర, ఆటోలు, కార్లు ఇలా అన్ని రకాల వాహనాలను యంత్రాల ద్వారా పరీక్షిస్తారు. వాహనం నుంచి వచ్చే పొగ, వాహనాల టైర్లు, షాక్ అబ్జర్వర్ల పటిష్టత, టైర్ల అమరిక, ఇంజిన్ పని తీరు, వాహనం నిర్దేశించిన వేగం అందుకుంటుందా, ఇలా ప్రతీ విడి భాగాన్ని క్షుణ్ణంగా పరీక్షించి ఆన్‌లైన్‌లో నమోదు చేస్తారు. దీంతో ప్రమాదాల, కాలుష్య నివారణను తగ్గించడానికి వీలుంటుంది. ఆర్‌అండ్‌బీ శాఖ చూస్తోంది– పెద్దింటి పురుషోత్తం, డీటీసీ ఏటీఎస్ స్టేషన్ నిర్మాణ బాధ్యత రోడ్లు, భవనాల శాఖ చూస్తుంది. టెండర్ల విషయం, నిర్మాణం, యంత్రాల బిగింపు పూర్తయిన తర్వాతే మా పరిధిలోకి వస్తుంది. ఏటీఎస్ స్టేషన్ త్వరలో అందుబాటులోకి వచ్చే అవకాశం ఉంది.

త్వరలో టెండర్లు పిలుస్తాం

– నర్సింహాచార్యులు, ఈఈ, ఆర్‌అండ్‌బీ శాఖ

జిల్లా రవాణాశాఖ కార్యాలయ ఆవరణలో ఏర్పాటు చేయనున్న ఆటోమేటెడ్ టెస్టింగ్ స్టేషన్(ఏటీఎస్)కు సంబంధించి త్వరలో టెండర్లు పిలుస్తాం. టెండర్ ప్రక్రియ పూర్తికాగానే పనులు ప్రారంభిస్తాం.

ఉమ్మడి జిల్లాలో 15 ఏళ్లు దాటిన వాహనాలు

జిల్లా	వాహనాలు
కరీంనగర్	1,58,129
జగిత్యాల	4,283
పెద్దపల్లి	9,660
రాజన్న సిరిసిల్ల	2039

చెరువుల్లో మట్టి దొంగలు

ధర్మపురి: ధర్మపురి పరిధిలోని పలు గ్రామాల చెరువులు, కుంటల నుంచి ఎలాంటి అనుమతులు లేకుండానే దర్జాగా మట్టి అక్రమ తవ్వకాలు సాగుతున్నాయి. దీనిపై మైనింగు, రెవెన్యూ అధికారులు ఏమాత్రం దృష్టి సారించడం లేదు. ధర్మపురి పట్టణంతోపాటు పలు గ్రామాల్లోని గుట్టలు, చెరువుల నుంచి అక్రమంగా మట్టిని తరలిస్తున్నారు. దీంతో పలు చెరువుల్లో పెద్ద పెద్ద గోతులు ఏర్పడ్డాయి. నీరు ఎక్కువగా ఉన్న సమయాల్లో ప్రమాదాలకు కారణమవుతున్నాయి. వానాకాలంలో చెరువుల్లోకి దిగిన రైతులు, యువకులు ప్రమాదాల బారిన పడుతున్నారు.

ప్రభుత్వ ఆదాయానికి గండిదొంతాపూర్, తీగలధర్మారం గ్రామాల్లో గుట్టల ప్రదేశాల్లో మట్టిని తోడేస్తున్నారు. ఆయా పంచాయతీలకు, ప్రభుత్వానికి ఎలాంటి పన్ను చెల్లించడం లేదు. దీంతో అటు ప్రభుత్వ ఆదాయానికి గండి పడటం, మరోవైపు ప్రకృతి సహజ సంపద తరిగిపోతుందని స్థానికులు, రైతులు వాపోతున్నారు. అధికారులు వెంటనే దీనిపై దృష్టి నిలిపి చెరువులు, గుట్టల నుంచి తవ్వకాలు, రవాణాను అరికట్టాలని స్థానికులు కోరుతున్నారు.

ఇటుక బట్టీలకు తరలింపు

ధర్మపురి పట్టణంతోపాటు చుట్టుపక్కన సుమారు పల్లెల్లో పది వరకు ఇటుక బట్టీ పరిశ్రమలున్నాయి. అక్రమంగా తవ్వుతున్న మట్టిని ఇక్కడికి తరలిస్తున్నారు. దీనికి ప్రభుత్వానికి ఎలాంటి పన్ను చెల్లించడంలేదు. దీంతోపాటు పల్లెల్లో రహదార్లకు, ఇళ్ల నిర్మాణాలకు ఈ మట్టినే వినియోగిస్తున్నారు. వెంటనే ఈ మట్టి అక్రమ రవాణాను అరికట్టాల్సిన అవసరముంది. **ఒక్కో ట్రిప్పునకు రూ.5 వేలు**

ధర్మపురితోపాటు, నక్కలపేట, దోనూర్, తీగలధర్మారం, దొంతాపూర్, జైన, నేరెళ్ల ప్రాంతాల్లో ఈ దందా జోరుగా సాగుతోంది. నేరెళ్ల–వెల్గొండ మధ్యన దూర ప్రాంతాల్లో ఎర్రమట్టి గుట్టలున్నాయి. ఇవన్నీ రిజర్వు అటవీ భూములే. ఇక్కడ ఎలాంటి మట్టిని తీయాలన్నా తప్పనిసరిగా అటవీ అధికారుల అనుమతి తీసుకోవాలి. ఈ ఎర్రమట్టికి విలువ ఉండటంతో గుత్తేదార్లు గుట్టు చప్పుడు కాకుండా తరలిస్తున్నారు. రాత్రిళ్లు ఈ తతంగం అంతా జరుగుతోంది. దీనికి ఒక ట్రాక్టర్ ట్రిప్పుకు రూ.5 వేల వరకు డిమాండు ఉంటోంది.

చర్యలు తీసుకుంటాంధర్మపురితోపాటు చుట్టుపక్కల గ్రామాల్లో చెరువుల నుంచి అక్రమ మట్టి తవ్వకాలపై దృష్టి సారిస్తాం. పల్లెల్లోని చెరువుల నుంచి మట్టిని తీసుకుని వెళ్లాలంటే తప్పనిసరిగా అనుమతులు తీసుకోవాల్సి ఉంటుంది. విచారణ జరిపి చర్యలు తీసుకుంటాం. – ఇన్‌ఛార్జి తహసీల్దార్, సుమన్

ఉన్నతంగా అడుగేయ్ విద్యార్థి..!

నాంపల్లి : కళాశాలలో అడుగుపెడుతున్నామంటే చాలు కొత్త అనుభూతి కలుగుతుంది. కొత్త మిత్రులు పరిచయమవుతుంటారు. స్వేచ్ఛాలోకం లోకి అడుగుపెతున్నామన్న భావన ఏర్పడుతుంది. ఈ తరుణంలో ఉన్నత లక్ష్యాలతో అడుగుపెట్టే కళాశాల విద్యే మన పునాది అన్న విషయం మరచిపోవద్దు. సంకల్పాన్ని నెరవేర్చుకునేందుకు అడుగులు వేయాల్సింది ఇక్కడి నుంచేనన్న ఆలోచన మదిలో గుర్తుంచుకోవాల్సిన ఆవశ్యకత ఉంది.

నొప్పించక.. తానొవ్వక..

కొత్తగా కళాశాలలో అడుగుపెట్టిన విద్యార్థులు అందరితో త్వరగా కలిసిపోయే తత్వం ఏర్పరచుకోవాలి. కలివిడి మనస్తత్వాన్ని పెంచుకొని స్నేహం చేస్తే అందులో ఉండే మాధుర్యాన్ని ఆస్వాదించవచ్చు. ముఖ్యంగా నలుగురితో మాట్లాడటానికి, కలవడానికి ఇబ్బందిపడేవారు ఈ అంశంపై దృష్టి సారిస్తే కళాశాల జీవితం సాఫీగా సాగుతుంది. ఏ విషయమైనా ఎదుటివారిని నొప్పించకుండా నేర్పరితనంతో ధైర్యంగా చెప్పడం మేలు.

అధ్యాపకులే దిక్సూచీ..

కళాశాలలో నూతనంగా చేరిన విద్యార్థులను అధ్యాపకులు తరచూ పలకరిస్తుండాలి. ఎలాంటి ఇబ్బందులెదురైనా తాము అండగా ఉన్నామన్న భావన కలిగించాలి. చదువులో వెనకబడినప్పుడు వారిపై ఆగ్రహం వ్యక్తం చేయకుండా అర్థం చేసుకునేలా శ్రద్ధ చూపించాలి. సున్నితంగా ప్రేరణ కలిగించేలా ప్రసంగించాలి. కళాశాల కార్యక్రమాల్లో జూనియర్లను ప్రతిసారీ భాగస్వామ్యం చేస్తుండాలి.

చెడు వ్యసనం.. భవిష్యత్తు నాశనం

కళాశాల విద్య సమయంలోనే విద్యార్థులు చెడు వ్యసనాలకు బానిసలుగా మారే అవకాశముంది. ప్రస్తుతం ప్రతి విద్యార్థి చేతిలో స్మార్ట్‌ఫోన్ కీలకంగా మారింది. దీంతో అనవసరమైన చిత్రాలు చూసే అవకాశం అధికంగా ఉంది. ధూమపానం, మత్తు పదార్థాలు తదితర అలవాట్లకు దూరంగా ఉండాలి. తల్లిదండ్రులు, కళాశాలల యాజమాన్యం విద్యార్థులపై ఓ కన్నేసి ఉంచాలి.

ప్రవేశాలు మొదలు..

2025-26 విద్యా సంవత్సరానికి సంబంధించి జూనియర్ కళాశాలల్లో ప్రవేశాలు కొనసాగుతున్నాయి. డిగ్రీ ప్రవేశాల ప్రక్రియ పూర్తికావొస్తుంది. పాలిటెక్నిక్, పీజీ, ఇంజినీరింగ్ తదితర కోర్సులకు తరగతులూ త్వరలో ప్రారంభం కానున్నాయి.

అవకాశం వదలొద్దు..

ఇంటర్ వార్షిక పరీక్షల్లో 90శాతానికి పైగా మార్కులు సాధిస్తే డిగ్రీ ఆపై స్థాయి వరకు ఐదేళ్లపాటు ఏడాదికి రూ.10 వేల చొప్పున విద్యార్థికి ఇంటర్ విద్యా శాఖ వారు ప్రోత్సాహకం అందజేస్తారు. డిగ్రీ చదువుల్లో జిల్లా స్థాయిలో రాణిస్తే రూ.3 వేలు, రాష్ట్ర స్థాయి విశ్వవిద్యాలయాల్లో పీజీ ప్రవేశ పరీక్షలో ర్యాంకు సాధిస్తే, కేంద్రీయ విశ్వవిద్యాలయాల్లో సీటు వస్తే నగదు పురస్కారాలను కమిషనర్ ఆఫ్ కాలేజియేట్ ఎడ్యుకేషన్ వారు అందిస్తారు. ఇలాంటి అవకాశాలను వినియోగించుకుంటే ఉన్నత విద్యకు మార్గం సుగమమవుతుంది.

అందరి సహకారం అవసరం : మహ్మద్ ఇస్మాయిల్, ప్రిన్సిపల్, ప్రభుత్వ జూనియర్ కళాశాల, నార్కట్పల్లి

అధ్యాపకులు నూతన విద్యార్థులకు స్నేహపూర్వక వాతావరణంలో పాఠ్యాంశాలను బోధించాలి. సీనియర్లు.. జూనియర్లకు ఎలాంటి ఇబ్బందులున్నా మేమున్నామనే భరోసా ఇవ్వాలి. కొత్తగా కళాశాలల్లో అడుగుపెట్టే వారికి సీనియర్లు, అధ్యాపకుల సహకారం ఎంతో అవసరం. ముఖ్యంగా గ్రామీణ ప్రాంత విద్యార్థులపై ప్రత్యేక శ్రద్ధ చూపించాలి. ఉమ్మడి నల్గొండ జిల్లాలో..

ప్రభుత్వ జూనియర్ కళాశాలలు: 31

ప్రభుత్వ డిగ్రీ కళాశాలలు: 11

అనర్హుల గుట్టు.. తనిఖీతో రట్టు

సూర్యాపేట : ప్రభుత్వం ప్రతి నెల ఆసరా పింఛన్లను పంపిణీ చేస్తోంది. కాంగ్రెస్ ప్రభుత్వం అధికారంలోకి రాగానే 57 సంవత్సరాలు నిండిన వారికి వృద్ధాప్య పింఛను ఇస్తామని ప్రకటించింది. దీంతో ఈ పింఛను కోసం దరఖాస్తు చేసుకున్న వారు వేలల్లో ఉన్నారు. కాగా ప్రస్తుతం ఆసరా పింఛన్ల పంపిణీలోనూ ఆడిట్ (సామాజిక తనిఖీ) నిర్వహించేందుకు ప్రభుత్వం సన్నాహాలు చేపడుతోంది. అందులో భాగంగా జాతీయ గ్రామీణ ఉపాధి హామీ పథకంలో భాగంగా సామాజిక తనిఖీ మాదిరిగా నిర్వహించేందుకు ప్రభుత్వం కార్యాచరణ రూపొందిస్తోంది. ఈ విధానం ద్వారా అనర్హులను గుర్తించే అవకాశం ఉండటంతో పాటు ప్రజాధనం వృథా కాకుండా ఉండేందుకు వీలుంటుంది.

దివ్యాంగ, వృద్ధాప్యంలోనే అధికం

జిల్లా వ్యాప్తంగా 1,45,682 మంది లబ్ధిదారులు ఆసరా పింఛన్లు పొందుతున్నారు. వృద్ధాప్య, దివ్యాంగ, వితంతు, చేనేత, కల్లుగీత, ఒంటరి మహిళా కేటగిరీలకు చెందిన వారితో పాటు హెచ్ఐవీ, బోదకాలు, డయాలసిస్ బాధితులు ఉన్నారు. ప్రధానంగా దివ్యాంగుల, వృద్ధాప్య కోటాలో పింఛను పొందుతున్న వారిలో అనర్హులు అధికంగా ఉన్నట్లు తెలుస్తోంది. కొందరు దళారులను ఆశ్రయించి వైకల్యం లేకున్నా సదరం ధ్రువపత్రం పొంది పింఛన్లు తీసుకుంటున్నారనే ఆరోపణలు ఉన్నాయి. మరికొందరు ఆధార్ కార్డులో వయసు ఎక్కువ

వేసుకుని వృద్ధాప్య పింఛన్లు పొందుతున్నట్లు తెలుస్తోంది. ప్రస్తుతం గ్రామీణ ప్రాంతాల్లో తపాలా శాఖ ద్వారా వేలిముద్రలు తీసుకుని అందజేస్తున్నారు. వేలిముద్రలు పడని వారి తరపున పంచాయతీ కార్యదర్శి వేలిముద్ర వేసి అందజేస్తున్నారు. ఇవి సవ్యంగా జరగడం లేదని ప్రభుత్వం భావిస్తోంది. వీటన్నింటి నేపథ్యంలో సామాజిక తనిఖీయే అక్రమాలకు చెక్ పెట్టేందుకు సరైన మార్గమని భావిస్తూ ఆ దిశగా చర్యలకు ఉపక్రమిస్తోంది. సామాజిక తనిఖీ ఎలా ఉండాలన్న విషయమై ప్రభుత్వ ఆదేశానుసారం పంచాయతీరాజ్, గ్రామీణాభివృద్ధి శాఖాధికారులు విధివిధానాల రూపకల్పనలో నిమగ్నమయ్యారు.

ఆదేశాలు రావాల్సి ఉంది.. : అప్పారావు, డీఆర్డీవో, సూర్యాపేట

ఆసరా పింఛన్ల విషయంలో ఆడిట్ నిర్వహించే విషయమై ప్రభుత్వం నుంచి ఆదేశాలు రావాల్సి ఉంది. ఇప్పటికే వివిధ విభాగాల్లో పింఛను పొందుతున్న వారి వివరాలను ప్రభుత్వానికి నివేదించాం.

బౌద్ధ చైత్యం.. శిథిలం

కోరుకొండ : జిల్లాల్లోని కాపవరం పాండవుల మెట్ట ఎన్నో బౌద్ధ ఆనవాళ్లకు నిలయంగా ఉంది. ఇక్కడ కొండపై బౌద్ధ సన్యాసులు నివసించిన గదులు, ఆరామాలు, కుండ పెంకులు, సున్నం నూరిన కల్లం, ధ్యాన మందిరాలు, డ్రెయినేజీ వ్యవస్థ, మెట్ల మార్గం వంటివి ఉన్నాయి. ఇంతటి ప్రాధాన్యం ఉన్న ఈ ప్రాంతం సరైన నిర్వహణ లేక వెలవెలబోతుంది. కేంద్ర పురావస్తు శాఖ ఆధ్వర్యంలో గతంలో ఇక్కడ తవ్వకాలు జరిపారు. బౌద్ధ ఆనవాళ్లకు చిహ్నంగా జీర్ణోద్ధరణ పనులు చేపట్టి పర్యాటకులను ఆకర్షించే విధంగా తీర్చిదిద్దారు. ఆ తర్వాత కాలంలో నిర్లక్ష్యానికి గురైంది.

నిర్లక్ష్యంతో వెలవెల..

పర్యాటక ప్రాంతంగా తీర్చదిద్దాల్సిన ఈ ప్రాంతం గత వైకాపా ప్రభుత్వం హయాంలో నిర్లక్ష్యానికి గురైంది. కేంద్ర పురావస్తుశాఖ ఆధీనంలో తీసిన బౌద్ధ ఆనవాళ్ల చరిత్ర కనుమరుగైంది. అయిదేళ్ల కాలంలో ప్రచారానికే తప్ప ఆచరణలోకి రాలేదు. కొండ చుట్టూ రక్షణ కోసం ఏర్పాటు చేసిన ఇనుప మెస్ నిర్మాణం పూర్తి చేయకుండా మధ్యలోనే వదిలేశారు. కొండ పైభాగంలో పూలతోటతో గార్డెన్ ఎంతో ఆహ్లాదకరంగా ఉండేది. ఇప్పుడది లేదు. పైన చేపట్టిన పలు రహదారి నిర్మాణాలు ఇప్పుడు పూర్తిగా పాడైపోయాయి. కొండమెట్లు కూడా

అభివృద్ధికి నోచుకోలేదు. పాండవులు నివసించారని చెప్పుకొనే గుహలకు రక్షణ లేకుండా పోయింది. తాగునీరు, రహదారి, కొండమెట్ల మార్గం, సందర్శకులు వచ్చేందుకు కాపవరం నుంచి కొండకు వెళ్లే ప్రధాన రహదారి అధ్వానంగా ఉండటం వంటి సమస్యలు వెంటాడుతున్నాయి. ఈ ప్రాంత అభివృద్ధికి కూటమి ప్రభుత్వం చొరవ చూపుతోంది.

పర్యాటకంగా అభివృద్ధి చేయాలన్నదే లక్ష్యం..

బౌద్ధ చరిత్ర కాలగర్భంలో కలిసిపోకుండా రక్షించుకోవాల్సిన బాధ్యత మన మీద ఉంది. పురావస్తు శాఖ అధికారులతో మాట్లాడాం. కూటమి ప్రభుత్వ సహకారం, ఎంపీ పురందేశ్వరి ద్వారా కేంద్రం నుంచి నిధులు తెచ్చి అభివృద్ధి పనులు చేపట్టేందుకు కృషి చేస్తున్నాం. ఇలాంటి అరుదైన ప్రాంతాన్ని పర్యాటక ప్రాంతంగా అభివృద్ధి చేసి సందర్శకులకు అందించాలన్నదే లక్ష్యం. బత్తుల బలరామకృష్ణ, ఎమ్మెల్యే, రాజానగరం

మహిళా ప్రాంగణం.. వెలవెల

తిరుపతి : తిరుపతి– తిరుచానూరు మార్గంలోని మహిళా ప్రాంగణం వెలవెలబోతోంది. గతంలో మహిళలకు చేతివృత్తుల్లో శిక్షణ ఇస్తూ వేలమందికి ఉపాధి అవకాశాలు కల్పించిన ప్రాంగణం సమస్యల కేంద్రంగా మారింది. భవనాలు దెబ్బతినడంతోపాటు ఆవరణం పిచ్చిమొక్కలతో దర్శనమిస్తోంది. చిన్నపాటి వర్షం పడినా చుట్టూ నీరుచేరి చెరువును తలపిస్తోంది. ప్రస్తుతం పదిమంది సిబ్బంది పనిచేస్తున్నారు. వీరందరూ చాలీచాలని జీతాలతో కాలం వెల్లదీస్తున్నారు. గత ప్రభుత్వ పాలనలో మహిళా ప్రాంగణం నిర్లక్ష్యానికి గురికాగా.. ప్రస్తుతం ప్రభుత్వ సాయం కోసం ఎదురు చూస్తోంది. ప్రాంగణంలోని భవనాల తాత్కాలిక మరమ్మతులకు రూ.55 లక్షల అవసరం ఉంది. నిధులు మంజూరు చేసి ప్రాంగణానికి పూర్వవైభవం తీసుకొస్తే ఉ

మ్మడి జిల్లాలోని నిరుపేద మహిళలకు ఎంతో ఉపయోగకరంగా ఉంటుందని, నిధుల కోసం ప్రభుత్వాన్ని విజ్ఞప్తి చేసినట్లు ప్రాంగణం జిల్లా మేనేజర్ ఫర్జానా తెలిపారు.

స్థలం ప్రైవేటు వ్యక్తులకు..

గత ప్రభుత్వ పాలనలో ఎలాంటి అభివృద్ధి చేయకపోగా శిక్షణ కార్యక్రమాలకు పూర్తిగా ముగింపు పలికారు. ప్రాంగణానికి చెందిన స్థలాన్ని ప్రైవేటు వ్యక్తులకు కట్టబెట్టారు. అప్పట్లో దీనిపై తీవ్ర వ్యతిరేకత వ్యక్తమైనా ప్రాంగణం అధికారులు పట్టించుకోలేదనే ఆరోపణలున్నాయి. ఫలితంగా ప్రాంగణం చుట్టూ అనేక దుకాణాలు వెలిశాయి.

మీసం మెలేస్తున్న రొయ్య

నిడదవోలు : సిరుల పంటగా పేరొందిన రొయ్యల సాగు చేపట్టిన రైతులు గత కొంతకాలంగా అనేక ఒడుదొడుకులు ఎదుర్కొంటున్నారు. గతంలో అమెరికా ఆంక్షలతో ధర పడిపోయింది. అనంతరం నిబంధనల సడలింపుతో కొద్దికొద్దిగా ధర పెరిగింది. అయినా రైతులకు పూర్తిస్థాయిలో గిట్టుబాటు ధర దక్కలేదు. ఇటీవల ప్రతికూల పరిస్థితి కారణంగా అప్పటికప్పుడు పట్టుబడి పట్టి వచ్చిన ధరకు విక్రయిస్తున్నారు. గత నెలలో రూ. 220 పలికిన వంద కౌంట్ ధర ప్రస్తుతం రూ.260కు చేరింది. 90 కౌంట్ గతేడాది డిసెంబరు 21న రూ.270

ఉంటే, గత నెల రూ.220, ప్రస్తుతం రూ.260కు చేరింది. 40 కౌంట్ ఈ ఏడాది ఏప్రిల్‌లో రూ.345 వరకు పలికింది. ప్రస్తుతం చాలా చోట్ల పంట లేదు. ఇప్పుడిప్పుడే రైతులు పంట ప్రారంభంలో ఉన్నారు. ఇది చేతికి రావడానికి మూడు నెలల సమయం పడుతుంది. ప్రస్తుతం పంట లేకపోవడంతో ఎగుమతికి యూఏఈ, కువైట్, థాయ్‌లాండ్, సౌదీ, చైనా దేశాలకు చిన్నకౌంట్లకు ఆర్డర్లు రావడంతో ధర పెరుగుతోంది. రానున్న రోజుల్లో మరింత పెరిగే అవకాశం ఉందని వ్యాపార వర్గాలు అంటున్నాయి. ప్రస్తుతం జిల్లాలో 15 శాతం చెరువుల్లో మాత్రం పంట ఉంది. 85 శాతం చెరువుల్లో చాలా మంది రైతులు ఇప్పుడిప్పుడే పంట వేస్తున్నారు. ఉమ్మడి తూర్పుగోదావరి జిల్లాలో చేపలు, రొయ్యలు 2.80 లక్షల ఎకరాల్లో సాగు చేస్తున్నారు. దీనిలో 80 వేల ఎకరాల్లో రొయ్య పంట ఉంది

స్కిట్ విలీనంలో మెలిక..!

శ్రీకాళహస్తి: శ్రీకాళహస్తీశ్వర ఇన్‌స్టిట్యూట్ ఆఫ్ టెక్నాలజీ (స్కిట్) విలీనంపై అనంతపురం జేఎన్‌టీయూ తాజాగా రాష్ట్ర దేవాదాయ శాఖకు షరతులు పెట్టడం చర్చనీయాంశమైంది. ప్రభుత్వ ఆదేశాల మేరకు ఆగస్టు 4న కళాశాల తెరుచుకోనున్నట్లు ఇప్పటికే పాలకులు, ఆలయ అధికారులు స్పష్టం చేశారు. తాజాగా పెట్టిన షరతుల నేపథ్యంలో కళాశాల ప్రారంభంపై సందిగ్ధం నెలకొంది.

కూటమి ప్రభుత్వం ఉదారత

వైకాపా ప్రభుత్వం ఐదేళ్లు స్కిట్ పురోభివృద్ధిని గాలికి వదలిపెట్టింది. కూటమి ప్రభుత్వం వచ్చాక ఈ కళాశాలకు జీవం పోయాలని, విద్యార్థులకు అందుబాటులోకి తేవాలని సంకల్పించింది. అయితే కళాశాల నిర్వహణకు ముక్కంటి ఆలయ నిధులు అవసరం లేదంటూ మంత్రి లోకేశ్ స్పష్టం చేయడంపై ఆనందం వ్యక్తమైంది. జేఎన్‌టీయూకు అనుసంధానించి మూడేళ్ల వ్యవధిలో కళాశాల అభివృద్ధి, నిర్వహణకు రూ.120 కోట్లు మంజూరు చేసేందుకు ప్రభుత్వం అంగీకరించింది. ఆగస్టు 4న కళాశాలను పునఃప్రారంభం చేయనున్నట్లు ఆయన స్పష్టం చేయడంతో విద్యార్థులు, వారి తల్లిదండ్రుల్లో ఆనందం వెల్లివెరిసింది.

ఇవీ షరతులు..

జేఎన్‌టీయూ దేవాదాయ శాఖ కమిషనర్ ఎదుట నాలుగు షరతులు ఉంచింది. వీటిపై దేవాదాయ శాఖ ఉన్నతాధికారులు ఎలాంటి నిర్ణయం తీసుకుంటారన్నది వేచి చూడాల్సిందే.

విలీన ప్రక్రియ పూర్తయ్యాక ఆస్తుల వాపస్ చేయడంపై ఎలాంటి నిబంధనలు ఉంచకూడదు.

కళాశాలకు స్థలం అప్పగింత విషయమై 33 ఏళ్ల లీజు చాలా నామమాత్రంగా ఉండాలి. ఎకరాకు 99 పైసలు మించకూడదు. భవిష్యత్తులో పెంచకూడదు.

ఇక్కడున్న భవనాలకు జేఎన్‌టీయూ అద్దెలు చెల్లించదు.

జేఎన్‌టీయూ చట్టం (2008 చట్టం సంఖ్య 30) ప్రకారం ప్రస్తుతం ఉన్న బోధనా సిబ్బందిని తీసుకోరు.

విద్యా, బోధనేతర సిబ్బందిని దేవాదాయ శాఖ మాత్రమే చూసుకోవాలి. అవసరమైతే విద్యా సిబ్బందిని స్కిట్‌కు అద్దె ప్రాతిపదికన ఇవ్వొచ్చు. మిగిలిన 90 మంది బోధనేతర సిబ్బందిని పొరుగు సేవకులుగా వినియోగించుకునేందుకు ప్రభుత్వం నియమించిన ఉన్నత స్థాయి కమిటీతో చర్చించి నిర్ణయం తీసుకోవాలి.

కూలేదాకా.. పట్టించుకోరా..!

రాజమహేంద్రవరం : రెండు రోజుల కిందట వర్షాలకు నల్లమందు సందులో బంగారం దుకాణం పైకప్పు కూలిపోయింది. పాత భవనం కావడంతో వర్షాలకు నాని పోయింది. ఆ సమయంలో భవనం కింద ఎవరూ లేకపోవడంతో ప్రమాదం తప్పింది. గత ఏడాది వంకాయల వారి వీధిలో రెండంతస్తుల భవనం కుప్పకూలింది. ఇంట్లో ఉన్న వారంతా బయటకు పరుగు తీయడంతో ప్రమాదం తప్పింది. పప్పుల వీధి, రంధి వారి వీధిలో కూడా ఇలాంటి సంఘటనలు జరిగాయి. నాలుగేళ్ల కిందట పాత భవనం కూలిన సంఘటనలో నలుగురు తీవ్రంగా గాయపడ్డారు. నగరంలో పురాతన భవనాలు శిథిలావస్థకు చేరాయి. వీటిలో కొన్ని కూలిపోయేందుకు సిద్ధంగా ఉన్నాయి. ప్రస్తుతం వర్షాకాలం నేపథ్యంలో వర్షాలకు పాత భవనాలు నేలమట్టం అయ్యే ప్రమాదం ఉంది. పాత భవన యజమానులకు నోటీసులిచ్చి, నేలమట్టం చేయాల్సిన బాధ్యత నగరపాలక సంస్థపై ఉన్నా.. యంత్రాంగం ఆ దిశగా చర్యలు తీసుకుంటున్న దాఖలాలు లేవు. కేవలం నోటీసులు జారీ చేసి మమ అనిపిస్తున్నారు.

ఎక్కడెక్కడంటే..

మెయిన్ రోడ్డు, కోటగుమ్మం, నల్లమందు సందు, గంటాలమ్మగుడి వీధి, గోదావరి గట్టు దిగువన తాడితోట, దానవాయిపేట, ప్రకాశనగర్ వంటి ప్రాంతాల్లో ఈ తరహా భవనాలు అధికంగా ఉన్నాయి.

నామమాత్రపు మరమ్మతులతో సరి

మెయిన్ రోడ్డు చుట్టుపక్కల కి.మీ దూరం వరకూ సుమారు వెయ్యికి పైగా దుకాణాలు ఉన్నాయి. ఉభయగోదావరి జిల్లాలకు ప్రధాన వాణిజ్య కేంద్రమైన రాజమహేంద్రవరం నిత్యం రద్దీగా ఉంటుంది. రోజుకు రూ.13 కోట్ల వరకు బంగారం అమ్మకాలు జరుగుతుంటాయి. వస్త్రాలు, ఇతర వాణిజ్య దుకాణాలు కలిపి మరో రూ 15 కోట్ల వరకూ వ్యాపారం ఉంటుంది. ముంబయి, గుజరాత్‌కు చెందిన వ్యాపారులు ఇక్కడే స్థిరపడిపోయారు. అప్పట్లో అద్దెకు తీసుకున్న భవనాలు ఇప్పుడు శిథిలావస్థకు చేరుకున్నాయి. అయినా వ్యాపార కార్యకలాపాల నిమిత్తం ఖాళీ చేసేందుకు ఇష్టపడటం లేదు. భవన యజమానులు కూడా అద్దె వస్తుందనే భావనతో చూసీ చూడనట్లు వదిలేస్తున్నారు. ఎక్కడైనా భవనాలకు పగుళ్లు వస్తుంటే చిన్న చిన్న మరమ్మతులు చేసి వదిలేస్తున్నారు. దీంతో అవి ప్రమాదకరంగా మారుతున్నాయి.

ప్రత్యేక డ్రైవ్ నిర్వహించినా..

నగరపాలక సంస్థ ప్రణాళికా విభాగం ఆధ్వర్యంలో 240 గృహాలు శిథిలావస్థలో ఉన్నట్లు గుర్తించారు. వాటిలో 160కి పైగా నోటీసులు జారీ చేశారు. మిగిలిన వాటిలో యజమానులు ఇతర దేశాల్లో ఉండటంతో మిన్నకుండిపోయారు. రెండేళ్ల కిందట ప్రత్యేక డ్రైవ్ నిర్వహించి 13 భవనాలు ఖాళీ చేయించారు. ఆ తర్వాత రాజకీయ ఒత్తిళ్లతో మళ్లీ వ్యాపార కార్యకలాపాలు కొనసాగుతున్నాయి. ఈ ప్రాంతంలో ఇరుకు రోడ్లు ఉంటాయి. ఏదైనా ప్రమాదం జరిగితే అంబులెన్స్ కూడా వెళ్లలేని పరిస్థితి ఉంది. కనీసం రోడ్డు ఆక్రమణలు కూడా తొలగించలేకపోతున్నారు.

నరసింహా.. నీ భూముల సర్వే మాయేనా?

అంతర్వేది : నవ నారసింహ క్షేత్రాల్లో ఒకటిగా వర్ధిల్లుతున్న అంతర్వేది లక్ష్మీనర సింహస్వామి ఆలయ భూముల సర్వే మరుగున పడటంతో భక్తజనం అసంతృప్తి వ్యక్తం చేస్తున్నారు. స్వామివారికి ఉభయ ఉమ్మడి గోదావరి జిల్లాల్లో సుమారు 890 ఎకరాల భూమి ఉంది. వీటి నుంచి వచ్చే లీజులు అంతంత మాత్రంగానే ఉన్నాయి. వీటిని సవరించడానికి ఇటీవల ప్రారంభించిన సర్వే ముందుకు సాగని పరిస్థితులు నెలకొన్నాయి. అధికారులు దృష్టిసారించాలని పలువురు కోరుతున్నారు.

అంతంతమాత్రంగానే లీజు

స్వామివారికి సఖినేటిపల్లి మండలం అంతర్వేది, కేశవదాసుపాలెం, గొంది, శృంగవరప్పాడులోనే సుమారు 600 ఎకరాల పైనే ఉన్నాయి. వీటినుంచి లీజు ఎకరాకు రూ.200 నుంచి రూ.2000, నాలుగు నుంచి ఆరు బస్తాల ధాన్యం మాత్రమే ఉంది. ఇవన్నీ గత 40 ఏళ్ల కిందట నిర్ణయించినవి కావడంతో వాటిని పెంచాలని, పాత బకాయిలు(సుమారు రూ.2 కోట్లు) వసూలు చేసి ఆలయ అభివృద్ధికి కృషి చేయాలనే ఉద్దేశంతో దేవాదాయశాఖ అధికారులు ప్రయత్నాలు ప్రారంభించారు.

అధికారులు ఆదేశించినా..

నాలుగు నెలల కిందట ఆర్డీవో మాధవి, దేవాదాయశాఖ అధికారులు దేవస్థానం కౌలు రైతులకు తెలియజేసి సమావేశం ఏర్పాటు చేశారు. దీనికి ఎవరూ హాజరు కాలేదు. కొందరు మాత్రం ప్రత్యేకంగా ఆర్డీవో, అప్పటి ఆలయ ఏసీ సత్యనారాయణను కలిసి లీజులు పెంచొద్దని కోరారు. దీనికి వారు అంగీకరించకపోవడంతో భూముల పరిస్థితిని చూసి నిర్ణయం తీసుకోవాలని వేడుకున్నారు. ఈ నేపథ్యంలో ఆర్డీవో రెవెన్యూ, దేవాదాయ, వ్యవసాయ, మత్స్య, పంచాయతీరాజ్ తదితర శాఖల అధికారులతో కలిపి బృందాలుగా ఏర్పాటు చేసి భూమి ఏ సాగులో ఉంది? ఏ కౌలు రైతుకు ఎంత లీజుకిచ్చారు? ఆ వివరాలు దేవస్థానం రికార్డుల్లో ఉన్నాయా లేదా.. తదితర విషయాలపై సర్వే చేసి వివరాలను రెండు నెలల్లో ఇవ్వాలని ఆదేశించారు.

నెలలు గడుస్తున్నా..

నెలలు గడుస్తున్నా ఈ సర్వే ఏ స్థితిలో ఉందో ఎవరికీ తెలియని పరిస్థితి నెలకొందని పలువురు భక్తులు విమర్శిస్తున్నారు. ఇప్పటికైనా సమగ్రంగా సర్వేచేసి లీజులు పెంచాలని, పాత బకాయిలు వసూలు చేసి ఆలయ అభివృద్ధికి కృషి చేయాలని పలు సంఘాలు డిమాండ్ చేస్తున్నాయి.

బకాయిలు వసూలు చేస్తాం

ఆలయ భూముల సర్వేపై సిబ్బందిని అడిగి తెలుసుకున్నాను. ఇటీవల ఆర్డీవో వద్దకు వెళ్లి త్వరగా చేయించాలని కోరాను. పాత బకాయిలు కూడా వసూలు చేస్తాం. చెల్లించని వారిపై చర్యలు తీసుకుంటాం.
వరప్రసాద్, ఏసీ, అంతర్వేది దేవస్థానం

అవగాహనతో ఆపద దూరం

అమలాపురం : కడలి కెరటాలపై ప్రాణాలకు తెగించి సంద్రంలో చేపల వేట సాగించే మత్స్యకారులు తుపాన్ల సమయంలో అప్రమత్తంగా లేకుంటే ముప్పు తప్పదని మత్స్యశాఖ అధికారులు హెచ్చరిస్తున్నారు. ప్రస్తుతం సముద్రంపై అల్పపీడన ద్రోణి ప్రభావం ఉండటంతో ఈదురు గాలులు వీస్తున్నాయి. ఈ నేపథ్యంలో జాగ్రత్తలు తీసుకోవాలని మత్స్యశాఖ అధికారులు సూచిస్తున్నారు.

సాంకేతికత వినియోగించుకుని..

సముద్రంలో విపత్కర పరిస్థితితులు ఎదురైన సందర్భాల్లో ఎలా అప్రమత్తం కావాలనే అంశాంపై విస్తృతంగా అవగాహన కల్పిస్తున్నారు. వీటిని ముందుగానే పసిగట్టి సురక్షితంగా తీరానికి ఎలా చేరుకోవాలనే అంశాలను వివరిస్తున్నారు. ఇందులో భాగంగా మెకనైజ్డ్ బోట్లకు జీపీఎస్ ట్రాకింగ్ సిస్టం వెసులుబాటు ఉన్న ట్రాన్స్‌పాండర్లను అమరుస్తున్నారు. దీని ద్వారా సముద్రంలో బోటు ఎక్కడ ఉందో అక్షాంశాలు, రేఖాంశాలతో సహా తెలుస్తుంది. ఆపదలో కోస్టు గార్డు సిబ్బంది నుంచి సాయం పొందవచ్చు.

జిల్లాలో ఇలా..

జిల్లాలో అంతర్వేది, అల్లవరం మండలం ఓడలరేవు, కాట్రేనికోన, బైరవపాలెం, తీరాల నుంచి సుమారు 2వేల బోట్లు సముద్రంలోకి వేటకు వెళ్తున్నాయి. వీటిపై మత్స్యకారులు సుమారు 10 నుంచి 15 రోజుల పాటు సముద్రంలోనే ఉంటారు. తుపాను సమయంలో వీచే గాలులకు బోట్లు తట్టుకోలేవు. కొన్ని సుదూర ప్రాంతాలకు కొట్టుకు పోతుంటాయి. మరికొన్ని ప్రమాదాలకు గురవుతుంటాయి. సాధారణంగా మే– అక్టోబరు నెలల మధ్య తుపాన్లు వస్తుంటాయి. వాతావరణ

సమాచారాన్ని ఎప్పటికప్పుడు తెలుసు కోవడం ద్వారా ఆపద నుంచి తప్పించుకోవచ్చు.

వివరాల నమోదు..

వేటకు వెళ్లే వారు తమ వివరాలను సంబంధిత మత్స్యశాఖ అధికారులు, సచివాలయాల్లో సాగర మిత్రల వద్ద విధిగా నమోదు చేసుకోవాలి. ఏ దిశవైపు వెళ్తున్నారు..? తీరం నుంచి ఎంత దూరంలో వేట సాగించనున్నారు..? చరవాణి నంబర్లు వంటి వివరాలు సిబ్బంది సేకరిస్తున్నారు.

అవగాహన కల్పిస్తున్నాం..

మత్స్యకారుల రక్షణ చర్యలపై విస్తృతంగా అవగాహన కార్యక్రమాలు నిర్వహిస్తున్నాం. ప్రతి మెకనైజ్డ్ బోటుకు జీపీఎస్ సాంకేతికత ఉన్న ట్రాన్స్‌పాండర్లను అమరుస్తున్నాం. ఈ పరికరం వాతావరణ మార్పులపై మత్స్యకారులను ఎప్పటికప్పుడు అప్రమత్తం చేస్తుంది. దీనిని నిరంతరం ఆన్‌లో ఉంచుకోవడం ద్వారా ఆపద సమయంలో తక్షణ సహాయం అందించే వీలు కలుగుతుంది. పీవీ శ్రీనివాస్, జిల్లా మత్స్యశాఖ అధికారి

జిల్లాలో వివరాలు
తీరం విస్తీర్ణం: 94 కి.మీ.
వేట సాగించే బోట్లు: 1,945
మత్స్యకారులు: 11,352
ల్యాండింగ్ సెంటర్లు: 07

అవినీతి స్తంభాలాట

నంద్యాల : విద్యుత్తు స్తంభాలు గుత్తేదారులకు కాసులు కురిపిస్తుండగా విద్యుత్తు శాఖకు రూ.కోట్ల నష్టం తెచ్చిపెడుతున్నాయి. నాణ్యత లేకపోవడంతో చిన్నపాటి గాలికే కుప్పకూలుతున్నాయి. ఈ ఏడాది మార్చి నుంచి ఇప్పటి వరకు కర్నూలు జిల్లాలో 3,201, నంద్యాలలో 5,232 స్తంభాలు కూలిపోయాయి. గత మూడు నెలల కాలంలో నంద్యాల జిల్లాలో రూ.1.56 కోట్లు, కర్నూలులో రూ.96 లక్షల నష్టం వాటిల్లింది. హెచ్‌టీ స్తంభాలతో రూ.10 లక్షలు, తీగలతో రూ.50 లక్షల వరకు నష్టం వచ్చింది.

నాటడం గాలిలో దీపం

స్తంభం కిందిభాగంలో ఐదడుగుల స్థానంలో ఒక గీత ఉంటుంది.. అక్కడివరకు స్తంభాన్ని భూమిలో పాతి రాళ్లు, కంకర, ఇసుక, సిమెంటు వేయాల్సి ఉంటుంది. ఐదు అడుగుల మేర గుంత తీయాలి. కానీ నాసిరకం విద్యుత్తు స్తంభాలు వాడటంతో పాటు నిబంధనల మేరకు కంకర, రాళ్లు వేయకుండా కేవలం మట్టి వేసి పూడ్చేస్తున్నారు. భూమి పైభాగంలో స్తంభం చుట్టూ 1.5 అడుగుల మేర సిమెంట్ దిమ్మె నిర్మించాలి. ఇవేవీ పాటించకపోవడంతో కొద్ది నెలలకే ఒరిగిపోతున్నాయి.

అదనపు భారం

సాధారణంగా విద్యుత్తు స్తంభం గంటకు 20 కి.మీ వేగంతో వీచే గాలులకే తట్టుకోగలదు. సాధారణంగా ఎల్‌టీ కనెక్షన్లకు 8 మీటర్ల పొడవైన స్తంభాలు వాడతారు. దీని ధర రూ.3 వేలు. రెండో రకం

9.1 మీటర్ల పొడవు ఉండగా.. పట్టణ ప్రాంతాల్లోనే వినియోగిస్తున్నారు. మూడో రకం 11 మీటర్ల పొడవు ఉండగా.. ధర రూ.9 వేలు. 90 శాతం స్తంభాలు 8 మీటర్ల పొడవువే వాడుతున్నారు. 4 మీటర్లకు బదులు 3 మీటర్ల లోతులోనే స్తంభాన్ని పాతుతున్నారు. దీంతో చిన్నపాటి గాలులకే నేలకూలుతున్నాయి. విద్యుత్తు స్తంభం కూలితే తీగలు, కాసారాలు దెబ్బతింటాయి. వాటికి మరో రూ.1500 నుంచి రూ.2 వేల వరకు ఖర్చవుతుంది.

నాణ్యత నాసి

విద్యుత్తు శాఖ అవసరాల నిమిత్తం స్థానికంగా తయారీ దారుల నుంచి స్తంభాలు కొనుగోలు చేస్తుంది. తయారీదారులు ఒకరిద్దరే ఉండటం.. అధికారులు ఏటా వారినే ఆశ్రయిస్తుండటం కలిసి వస్తోంది. దీన్ని తయారీదారులు ఆసరా చేసుకొని నాణ్యత లేనివి కట్టబెడుతున్నారు. నిబంధనల ప్రకారం ఒక స్తంభం కాలపరిమితి 15 ఏళ్లకుపైగా ఉండాలి.. 24 అడుగుల పొడవుతోపాటు 140 కిలోల బరువు ఉండాలి.. ఇందులో ఏ ఒక్క నిబంధన పాటించడం లేదు. కంకర, సిమెంట్ మిశ్రమాన్ని సరిగా వేయడం లేదు. సరిగా క్యూరింగ్ కూడా చేయడం లేదు. స్తంభం లోపల ఇనుపకడ్డీలు 5–6 ఎంఎం మధ్యలో ఉండాలి.. కానీ 4 ఎంఎం వాడుతున్నారు.

వైకాపా కాలత.. పన్ను ఎగవేత

చిత్తూరు : వైకాపా పాలనలో ఆస్తి పన్ను విధింపులో అక్రమాల గుట్టు రట్టువుతోంది. ఇటీవల రాష్ట్ర ప్రభుత్వం నగరపాలక సంస్థ, పురపాలక సంఘాల్లో ఇంటింటా చేపట్టిన సర్వేలో ఉమ్మడి జిల్లాలో 1,995 ఇళ్లకు అసలు పన్నే మదింపు చేయలేదని తేలింది. మరికొన్ని నిర్మాణాలకు తక్కువ కొలతలు చూపించి ఆస్తి మదింపు చేసేశారు. వైకాపా ప్రభుత్వంలో కొత్తగా నిర్మించిన భవనాలకు, ఇళ్లల్లో 50 శాతానికి పైగా పన్ను పరిధిలోకి రాకుండా ఆ పార్టీకి చెందిన నేతలు, కార్పొరేటర్లు, కౌన్సిలర్లు అడ్డుకున్నారు. వీరు నగర, పురపాలక అధికారులు, సిబ్బందిపై ఒత్తిడి తీసుకొచ్చి వాటివైపు వెళ్లకుండా చేశారు. వాటిపై పన్ను విధించేందుకు అధికారులు సాహసించలేదు.

కోకొల్లలుగా లోపాలు

అదనపు అంతస్తులు, ఇళ్లు, వాణిజ్య కేటగిరి పరిధిలోకి వచ్చే దుకాణాలకు పన్ను మదింపు తక్కువ విధించినట్లు గుర్తించారు. క్షేత్రస్థాయి సిబ్బంది ఇళ్ల యజమానులతో కుమ్మకై చేతివాటం చూపించినట్లు తెలుస్తోంది. సిబ్బందితోపాటు, అధికారులకు ముడుపులు అందినట్లు ఆరోపణలున్నాయి.

కమిషనర్లకు నోటీసులు?

ఆస్తి పన్ను మదింపునకు లక్ష్యాలు నిర్దేశించారు. తాజాగా కొత్త అసెస్‌మెంటు నంబర్లు కేటాయించి పన్ను విధిస్తున్నారు. దాంతో పురపాలక సంఘాల్లో రూ.లక్షల్లో ఆదాయం పెరుగుతోంది. ఈ విషయంలో ఇప్పటి వరకు అక్రమాలు గుర్తించని పలువురు కమిషనర్లకు నోటీసులు ఇచ్చేందుకు ప్రభుత్వం పరిశీలనలో ఉంది.

తిరుపతి నగరపాలక సంస్థకు రూ.18,25,36,965 ఆస్తిపన్ను పెంచాలని(కొత్త నిర్మాణాలతోపాటు, కొలతలు తక్కువగా చూపిన వాటిని గుర్తించి) లక్ష్యం నిర్దేశించారు. ఇప్పటి వరకు రూ.1,41,82,342 మాత్రమే చేసి, 7.77 శాతం సాధించారు. చిత్తూరుకు రూ.5,01,57,562 లక్ష్యంగా కాగా ఇక్కడ రూ.52,08,506 విధించి, 10.38 శాతం సాధించారు.

యూరియా.. ఏదయా?

చిత్తూరు : జిల్లా వ్యవసాయ శాఖలో పాలన గాడి తప్పుతోంది. ఖరీఫ్ సీజన్ మొదలై రెండు నెలలు కావస్తున్నా యూరియా కొరత రైతాంగాన్ని పట్టిపీడిస్తోంది. వ్యవసాయ శాఖ పర్యవేక్షణ, సరైన ప్రణాళికలు లేకపోవడమే కారణమని రైతులు, ఆ శాఖ అధికారులే పేర్కొంటున్నారు. సాగైన విస్తీర్ణాన్ని బట్టి యూరియా కొరత తలెత్తకూడదు. పశుగ్రాసం సాగుకు యూరియా అధికంగా వేస్తుండటంతోనే కొరత తలెత్తుతోందని వ్యవసాయ శాఖ చేతులు దులుపుకొంటోంది. వ్యాపారులు రైతులను పీడిస్తున్నా పట్టించుకోవడం లేదనే ఆరోపణలున్నాయి.

వ్యవసాయ శాఖలో గాడితప్పిన పాలన

ఏ మండలంలో పంట సాగెంత..? ఎంత యూరియా అవసరం? నెల వారీ కేటాయింపులెంత? రానున్న నెలకు ఎంత అవసరం, తదితర అంశాలను ఎప్పటికప్పుడు పర్యవేక్షిస్తూ యూరియాను రైతులకు అందుబాటులో ఉంచాల్సిన జిల్లా వ్యవసాయ శాఖకు సరైన ప్రణాళికలే లేవు. పశుగ్రాసానికి ఇచ్చేది లేదు, పంటల సాగే లేదంటూ కొర్రీలు వేస్తూ కేటాయించకపోవడంతో 10-15 మండలాల్లో ఒక బస్తా కూడా లేదు. కొందరు ఏవోలు సరఫరాకు ప్రతిపాదనలు పంపినా జిల్లా అధికారులు పట్టించుకోవడం లేదు.

చిత్తూరులో కేవలం 1-2 దుకాణాల్లో యజమాని ఇచ్చినప్పుడు వెళ్లి తీసుకుంటేనే యూరియా. అదీ బస్తాపై రూ.40-50 అధిక ధర ఇవ్వాల్సిందే. జిల్లా కేంద్రంలోనే ఇలా సాగుతుంటే.. జిల్లా వ్యాప్తంగా పరిస్థితి మరింత దారుణంగా ఉంది. కొందరు అధికారులు ఎరువులు, విత్తనాల దుకాణాల నుంచి మామూళ్లు వసూలు చేస్తున్నారనే ఆరోపణలున్నాయి.మార్క్‌ఫెడ్‌లో సుమారు 2 వేల టన్నులు నిల్వ ఉ

ంది. జిల్లాలో 280 రైతుసేవా కేంద్రాలు (ఆర్ఎస్‌కే) ఉండగా.. కేవలం 10-20 ఆర్ఎస్‌కేలలో కూడా యూరియా లేదు. ఇక సహకార పరపతి సంఘాలు, డీసీఎంఎస్ కేంద్రాల్లో నిల్వలు లేవు.

వ్యాపారుల చెలగాటం

ప్రభుత్వ నిబంధనల ప్రకారం 50 కిలోల యూరియా బస్తా ధర రూ.266.50. రైతుల అవసరాలను ఆసరాగా చేసుకుని.. కొందరు ఎరువుల దుకాణాదారులు కృత్రిమ కొరత సృష్టించి.. అధిక ధరలకు విక్రయిస్తూ కర్షకులను దోపిడీ చేస్తున్నారు. ఇంత జరుగుతున్నా వ్యవసాయ శాఖ నిమ్మకు నీరెత్తినట్లు వ్యవహరిస్తోందని రైతులు ఆరోపిస్తున్నారు.

గుళికలు తీసుకుంటేనే ఇస్తారట..

గుళికల మందు ప్యాకెట్ తీసుకుంటేనే యూరియా బస్తా.. ప్యాకెట్ వద్దంటే యూరియా లేదంటూ సోమవారం చిత్తూరు పాత బస్టాండు వద్ద ఓ ఎరువుల దుకాణంలో రైతులకు ఎదురైన చేదు అనుభవం. కిలో గుళికల మందు ప్యాకెట్, యూరియా బస్తా కలిపి రూ.420 విక్రయిస్తున్నారు. అదీ నగదు రూపేణా చెల్లిస్తేనే. డిజిటల్(ఆన్‌లైన్) విధానంలో నగదు చెల్లిస్తామంటే యూరియా ఇచ్చేదిలేదని కచ్చితంగా తెగేసి చెబుతున్నారు.

రైతులందరికీ అందజేస్తున్నాం

పంటలు సాగు చేసిన రైతులందరికీ యూరియా అందజేస్తున్నాం. సాగు విస్తీర్ణం ప్రకారం మండలాలకు సరఫరా చేస్తున్నాం. యూరియా దొరకని వారు మండల వ్యవసాయాధికారులను సంప్రదిస్తే సమస్య పరిష్కరిస్తారు.

- మురళీకృష్ణ, జేడీఏ

జిల్లాలో ఖరీఫ్ సాగు వివరాలు (హెక్టార్లలో..)

సాధారణ సాగు: 71,305

సాగైంది: 6,432

వేరుశనగ: 1,479

వరి: 821

రాబడి ఇవ్వని మార్కెట్ యార్డులు

గుంతకల్లు : వ్యవసాయ మార్కెట్ యార్డుల నుంచి ఆదాయం గణనీయంగా పడిపోయింది. ఫలితంగా యార్డుల్లో పనిచేసే సిబ్బందికి జీతాలు ఇవ్వడానికి అక్కడి అధికారులు నానా తంటాలు పడుతున్నారు. గుంతకల్లు యార్డులో రైతులను ఆదుకోవడానికి రూ.50 లక్షలతో నిర్మించిన రైతు బజార్ ప్రారంభానికి నోచుకోవడం లేదు. ఇక్కడ పెద్దసంఖ్యలో వ్యవసాయ గోదాములు, దుకాణాలు ఉన్నా ప్రయోజనం లేకుండా పోతోంది. రైతులు తమ ఉత్పత్తులను ఎక్కడైనా అమ్ముకోవచ్చని ప్రభుత్వం నిర్ణయాలు తీసుకోవడం, పలు ఉత్పత్తులపై మార్కెట్ సెస్సును తొలగించడంతో యార్డుల పరిస్థితి అయోమయంగా మారుతోంది. రైతులు మాత్రం దళారులు, వ్యాపారుల చేతుల్లో మోసపోతున్నారు.

మూడో గ్రేడ్‌కు పడిపోయిందిలా..

గతంలో గుంతకల్లు వ్యవసాయ మార్కెట్ యార్డు జిల్లా యార్డుగా ఉండేది. తరువాత ప్రభుత్వం జిల్లాలో 13 యార్డులను ఏర్పాటు చేసింది. గుంతకల్లు యార్డులో భాగంగా ఉన్న గుత్తి యార్డును 1995లో వేరు చేశారు. ప్రథమ శ్రేణిలో ఉన్న యార్డు ఈరోజు మూడో గ్రేడ్‌కు దిగజారింది. ప్రస్తుతం యార్డుల్లో క్రయవిక్రయాలు జరగడం లేదు. ఈనెల 27న బాధ్యతలు చేపట్టనున్న కొత్త పాలకవర్గమైనా యార్డులో క్రయవిక్రయాలు ప్రారంభించడానికి, రైతు బజార్‌ను రైతులు వినియోగించుకునే విధంగా చూడటానికి కృషి చేయాల్సిన అవసరం ఉంది. గుత్తిలోని వ్యవసాయ మార్కెట్ యార్డులోనూ క్రయవిక్రయాలు జరగడం లేదు. రైతు బజార్ ఏర్పాటుకు అధికారులు స్థల పరిశీలన చేసినా.. తరువాత పనులు చేపట్టలేదు.

క్రయవిక్రయాలు కొనసాగిస్తాం

- బాలాజీ, యార్డు కార్యదర్శి

గుంతకల్లు వ్యవసాయ మార్కెట్ యార్డులో క్రయవిక్రయాలు జరిగే విధంగా అవసరమైన చర్యలు తీసుకుంటాం. రైతు బజార్‌ను వినియోగించుకోవాలని అవగాహన కల్పిస్తాం. రైతులు పండించే కూరగాయలను రైతు బజార్‌కు తీసుకొస్తే ఉచితంగా గదులను కేటాయిస్తాం.

పైపులు మురుగులో.. గరళం గొంతులో!

అనంతపురం : అనంత నగరంలోని పాతూరు, రాణినగర్, వినాయక్‌నగర్, ఎస్‌కేడీనగర్, భవానీనగర్ తదితర ప్రాంతాల్లో ఇటీవల రంగు మారిన నీరు సరఫరా అయింది. పాతూరు, బోయవీధి, గౌసుల వారవీధి, ఉమానగర్, బ్రాహ్మణవీధి, గాంధీబజార్, మటన్ మార్కెట్ ప్రాంతాలకు 40 ఏళ్ల కిందట ఏర్పాటు చేసిన పైపులైన్ల ద్వారానే నీరు అందిస్తున్నారు. కొన్నిచోట్ల డ్రైనేజీలో పైపులైన్ ఉంది.

తాడిపత్రిలోని అంబేద్కర్ నగర్, నందలపాడు, చేనేత కాలనీ, ఓంశాంతి నగర్‌లో తరచూ కలుషిత నీరు సరఫరా అవుతోందని స్థానికులు వాపోతున్నారు. పట్టణంలోని డ్రైనేజీని పెన్నానదిలోకి వదులుతున్నారు. రాయదుర్గంలోని 28వ వార్డులో డ్రైనేజీలో ఏర్పాటు చేసిన పైపులు తరచూ లీకవుతున్నాయి. గత తెదేపా ప్రభుత్వంలో రూ.14 లక్షలతో పనులు చేపట్టి కొంత పూర్తిచేశారు. గత వైకాపా పాలనలో పట్టించుకోలేదు. గుంతకల్లు 11 వార్డు తిలక్‌నగర్‌లో ఈనెల 6న కలుషిత నీరు తాగి పలువురు అస్వస్థతకు గురయ్యారు. కొన్నిరోజులుగా తాగునీరు రంగు మారి.. పురుగులు వస్తున్నాయని స్థానికులు ఫిర్యాదు చేసినా అధికారులు పట్టించుకోలేదు. అనంత నగరపాలక సంస్థతో ఇతర పురపాలికల్లో తరచూ రంగు మారిన నీరు సరఫరా అవుతున్నాయి. దశాబ్దాల నాటి పైపులైన్లు కావడంతో ఎప్పడికక్కడ లీకవుతున్నాయి. అందులోనూ చాలా వరకు డ్రైనేజీలో ఏర్పాటు చేయడంతో లీకయిన ప్రతిసారీ నీరు కలుషితమవుతోంది. కొత్త పైపులైన్ల ఏర్పాటుకు ప్రతిపాదనలు ఉన్నా నిధుల సమస్యతో ముందుకు సాగడం లేదు.

తుప్పుపట్టిన పైపులైన్లు

ఉమ్మడి జిల్లాలోని పురపాలికల్లో 1,64,000 లక్షల కుళాయిల ద్వారా నిత్యం 10 కోట్ల లీటర్ల నీరు సరఫరా చేస్తున్నారు. అనంతపురం మినహా మిగతా పట్టణాల్లో పైపులైన్లకు కాలం చెల్లింది. చాలాచోట్ల తుప్పుపట్టాయి. లీకేజీ సమయంలో మురుగు, హానికర క్రిములతో పాటు సీసం వంటివి తాగునీటిలో కలిసే అవకాశం ఉంది. దీనివల్ల తీవ్రమైన అనారోగ్య సమస్యలు తలెత్తుతాయి.

సక్రమంగా శుభ్రం చేయక..

నిబంధనల ప్రకారం ఓవర్‌హెడ్ ట్యాంకులను ప్రతిరోజూ క్లోరినేషన్ చేయాలి. ఉదయం, సాయంత్రం ట్యాంకులో బ్లీచింగ్ ద్రావణాన్ని కలిపిన తర్వాత నీటిని సరఫరా చేయాలి. నెల రోజులకు ఒకసారి పూర్తిగా శుభ్రం చేయాలి. వర్షపు నీరు చేరకుండా ట్యాంకు, సంప్‌వెల్‌పై మూతలు పెట్టాలి. వాల్వ్‌పిట్స్ వద్ద నీరు, చెత్తచెదారం లేకుండా చూడాలి. అనంతపురం మినహా ఇతర పురపాలికల్లో ఓవర్‌హెడ్ ట్యాంకులను సక్రమంగా శుభ్రం చేయడం లేదు.

సారూ.. భోజనం పెట్టించరూ!

అనంతపురం : ఉమ్మడి అనంతపురం జిల్లాలోని పలు ప్రాంతీయ, సామాజిక ప్రభుత్వ ఆసుపత్రుల్లో చికిత్స పొందుతున్న రోగులకు భోజనం అందడం లేదు. గత వైకాపా పాలనలో భోజన వసతి కల్పించని పరిస్థితి ఉండేది. కూటమి ప్రభుత్వం వచ్చిన తరువాత ప్రభుత్వ ఆసుపత్రుల్లో ఇన్‌పేషెంట్‌లుగా చేరిన వారికి ఆహారం అందించాలని సంబంధిత అధికారులకు స్పష్టమైన ఆదేశాలు ఇచ్చింది. అయినా జిల్లాలోని పలు ఆసుపత్రుల్లో ఇప్పటికీ రోగులకు ఇవ్వకపోవడంతో ఉదయం అల్పాహారంతో పాటు మధ్యాహ్నం, రాత్రి భోజనాలను హోటళ్లలో సొంత డబ్బుతో కొనుగోలు చేసి తింటున్నారు.

వందలాది మంది..

అనంతపురంలోని సీడీ ఆసుపత్రిలో 60 పడకలు, గుంతకల్లు, తాడిపత్రి, ధర్మవరం ప్రాంతీయ వైద్యశాలల్లో వంద చొప్పున పడకలు ఉన్నాయి. సామాజిక వైద్యశాలలకు సంబంధించి కళ్యాణదుర్గం, గుత్తి, ఉరవకొండలో 50 చొప్పున పడకలు.. తనకల్లు, కొత్తచెరువు, గోరంట్ల, నల్లమాడ, శింగనమల, పామిడి, కణేకల్లు, సి.కె.పల్లి ఆసుపత్రుల్లో 30 పడకల చొప్పున ఉన్నాయి. వీటి పరిధిలో రోజుకు సగటున 800 మంది వరకు ఇన్‌పేషెంట్‌లుగా చికిత్స పొందుతున్నారు. కదిరి, మడకశిర, రాయదుర్గం, పెనుకొండ, హిందూపురం, రొళ్ల ఆసుపత్రులకు సంబంధించి గుత్తేదారులకు టెండర్ గడువు పూర్తయినా సరఫరా చేస్తున్నారు.

టెండర్లు పిలిచినా..

ఈఏడాది మే 25న, జూన్ 11న అధికారులు టెండర్లు పిలిచారు. మొదటిసారి 19 మంది, రెండోసారి 37 మంది గుత్తేదారులు పాల్గొన్నారు. వారికి నిబంధనల మేరకు అర్హత లేకపోవటంతో ఎంపిక చేయలేదు. గతంలో సరఫరా చేసిన అనుభవం, టర్నోవర్ తదితర అంశాలు టెండర్‌లో ఉన్నాయి. దీంతో ఎంపిక ప్రక్రియ నిలిచిపోయింది.

త్వరలోనే ఎంపిక చేస్తాం..- డాక్టర్ పాల్‌రవికుమార్, జిల్లా ఆసుపత్రుల సమన్వయ అధికారి స్వచ్ఛంద సంస్థలు అల్పాహారం, భోజనం సరఫరా చేసేందుకు ముందుకు వస్తే బాధ్యతలు అప్పగించాలని ఆసుపత్రి అభివృద్ధి కమిటీ సమావేశంలో తీర్మానించాం. ప్రభుత్వం ఒక్కో రోగికి అల్పాహారం, భోజనం సమకూర్చినందుకు రోజుకు రూ.80, వైద్యుడికి రూ.100 చొప్పున చెల్లిస్తుంది. ఈ మొత్తాన్ని స్వచ్ఛంద సంస్థకు ఇచ్చేలా చర్యలు తీసుకోవాలని కమిటీ నిర్ణయం తీసుకుంది. త్వరలోనే ఎంపిక ప్రక్రియ పూర్తి చేసి రోగులకు ఇబ్బందులు లేకుండా చర్యలు తీసుకుంటాం.

కడుపు కోత.. కాసుల మోత

అనకాపల్లి : ప్రసవం కోసం ఆసుపత్రికి వెళ్తే ఏదో ఒక కారణం చెప్పి సిజేరియన్లు చేస్తున్నారు. జిల్లాలో రెండేళ్ల గణాంకాలను పరిశీలిస్తే సగానికి పైగా శస్త్రచికిత్స చేసిన ప్రసవాలే ఉన్నాయి. అరికట్టేందుకు చర్యలు చేపట్టాల్సిన ఉన్నతాధికారులూ సమీక్షలతో సరిపెడుతున్నారన్న విమర్శలున్నాయి. గర్భిణులకు ప్రసవ సమయంలో అధిక రక్తస్రావం, నియంత్రించలేనంతగా మూర్ఛ వచ్చినప్పుడు, కడుపులో బిడ్డ అడ్డం తిరిగినప్పుడు, బిడ్డకు గుండె సమస్య, తల్లీబిడ్డ ప్రాణాలకు ప్రమాదం ఉన్న సందర్భాల్లోనే శస్త్రచికిత్సలు చేయాలి. అవసరమున్నా, లేకున్నా.. ప్రైవేటు ఆసుపత్రుల్లో గర్భిణులకు శస్త్రచికిత్సలు చేస్తూ రూ.వేలల్లో బిల్లు వసూలు చేస్తున్నారు. ప్రభుత్వ ఆసుపత్రుల్లోనూ కొందరు వైద్యులు సిజేరియన్లకే మొగ్గు చూపుతున్నారు. సాధారణ ప్రసవమే జరుగుతుందని అప్పటివరకు చెప్పిన వైద్యులు.. ఒక్కసారిగా శస్త్రచికిత్స చేయాలని చెబుతుండటంతో గర్భిణి కుటుంబ సభ్యులు ఏం చేయాలో పాలుపోక సిజేరియన్లకు అంగీకరిస్తున్నారు. ప్రైవేటు ఆసుపత్రుల్లో ఆపరేషన్‌తోపాటు వార్డులో ఉంచి తల్లీబిడ్డను ఇంటికి పంపేందుకు రూ.60 వేల నుంచి రూ.లక్ష వరకు వసూలు చేస్తున్నారు. ప్రభుత్వ ఆసుపత్రుల్లో ఆపరేషన్‌కు రూ.5 వేల నుంచి రూ.10 వేలు అవుతోంది. ఇలా వసూలు చేసే అనకాపల్లి ఎన్టీఆర్ జిల్లా ఆసుపత్రిలో గైనకాలజిస్టు ఒకరు సస్పెండ్ అయ్యారు.

ఇటీవల కాలంలో విశాఖ మానసిక వైద్యశాల నుంచి వైద్యురాలిని

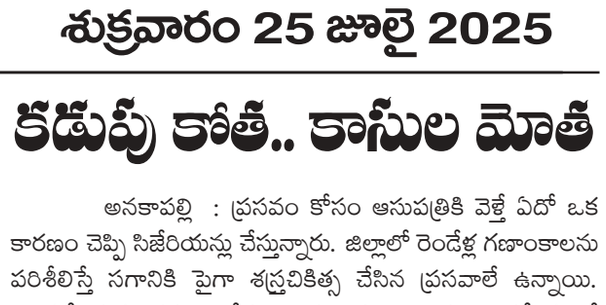

డీఎంహెచ్‌వోగా నియమించారు. జిల్లాలో ప్రభుత్వ, ప్రైవేటు ఆసుపత్రుల్లో జరుగుతున్న ప్రసవాలపై సమీక్షలు నిర్వహిస్తూ ఎందుకు సిజేరియన్లు చేయాల్సి వచ్చిందో వైద్యుల నుంచి వివరణతో కూడిన నివేదిక తీసుకోవాలి. ఇదేమీ జరగడం లేదు.

ఈ ఏడాది ఏప్రిల్ నుంచి జూన్ నెలాఖరు వరకు 3,995 ప్రసవాలు జరిగాయి. వీటిలో ప్రభుత్వ ఆసుపత్రుల్లో 2,870 ప్రసవాల్లో 1,075 సిజేరియన్లు. ప్రైవేటు ఆసుపత్రుల్లో 1,123 ప్రసవాలు జరగ్గా 803 శస్త్రచికిత్స చేశారు. వైద్య, ఆరోగ్య శాఖ ఆధ్వర్యంలో ఆసుపత్రుల్లో గర్భిణులకు జరిగే శస్త్రచికిత్సలపై ఎప్పటికప్పుడు పరిశీలన చేయాలి. అనకాపల్లి జిల్లా ఆవిర్భావం తర్వాత డీఎంహెచ్‌వోగా నియమించిన వ్యక్తి కొంతకాలం పనిచేసి పదవీ విరమణ చేశారు. ఆయన స్థానంలో క్షయ నివారణ అధికారిని ఇన్‌ఛార్జిగా నియమించారు. ఈయన చాలాకాలం ఇన్‌ఛార్జిగానే కొనసాగారు. అనంతరం గజపతినగరం నుంచి వైద్యుడిని డీఎంహెచ్‌వోగా నియమించారు. ఆయన బాధ్యతలు సక్రమంగా నిర్వహించలేదు. దీర్ఘకాలిక సెలవులో వెళ్లిపోవడంతో జిల్లా క్షయనివారణ అధికారికే ఇన్‌ఛార్జి బాధ్యతలు అప్పగించారు.

తనిఖీలు చేస్తాం

అవసరం లేకుండా సిజేరియన్లు చేస్తే కఠిన చర్యలు తీసుకుంటాం. ఎప్పటికప్పుడు తనిఖీలు చేసి నిబంధనలు పాటించని వారిపై దృష్టిసారిస్తాం. అత్యవసరం అయితే తప్ప శస్త్రచికిత్సకు వెళ్లొద్దు. సాధారణ ప్రసవాలు జరిగేలా చూడాలి.

డాక్టర్ హైమావతి, డీఎంహెచ్‌వో, అనకాపల్లి

విచారణకు ఏడాదైనా సరిపోదా..!

అనకాపల్లి: గత ప్రభుత్వంలో నేతలు ఆదేశిస్తే చాలు.. అధికారులు దూకుడు పెంచేవారు. పొక్లెయిన్లు తీసుకెళ్లి మరీ నిర్మాణాలను నేలమట్టం చేసేవారు. కూటమి ప్రభుత్వంలో మాత్రం ఫిర్యాదులు చేసినా అక్రమార్కులపై చర్యలకు మీనమేషాలు లెక్కిస్తున్నారు. గత ప్రభుత్వంలో సంచలనంగా మారిన విస్సన్నపేట భూముల వ్యవహారంపై విచారణ చేపట్టి ఏడాది దాటినా.. నేటికీ వివరాలు బయటకు వెల్లడించకపోవడంతో ప్రజల్లో అనుమానాలు వ్యక్తమవుతున్నాయి. అధికారుల్లో నాటి దూకుడు.. ఇప్పుడు ఏమైందని గట్టిగా ప్రశ్నిస్తున్నారు.

నాటి మంత్రి గుడివాడ అమర్‌నాథ్, ఆయన ప్రధాన అనుచరుడు బొడ్డేడ ప్రసాద్ కనుసన్నల్లోనే కశింకోట మండలం బయ్యవరం రెవెన్యూ పరిధిలోని విస్సన్నపేటలో 609 ఎకరాల్లో భారీ లేఅవుట్ వేశారు. పది అడుగులున్న గోర్జిని వంద అడుగుల రహదారిగా విస్తరించారు. పక్కనే ఉన్న కొండను తొలిచేశారు. కొండగెడ్డలను కప్పేశారు. అసైన్డ్ భూములను ఆక్రమించారు. ఫిర్యాదులు వచ్చాక.. గతంలో ఆర్డీవోతో విచారణ జరిపారు. సుమారు పదెకరాలకుపైగా ప్రభుత్వ భూములను ఆక్రమణలకు గురైనట్లు గుర్తించారు. చర్యలైతే అప్పట్లో తీసుకోలేదు. గత ప్రభుత్వంలో ఈ వ్యవహారంపై జనసేన నాయకుడు దూలం గోపీనాథ్ లోకయుక్తాను ఆశ్రయించారు. అధినేత పవన్‌కల్యాణ్ దృష్టికి తీసుకెళ్లారు. విస్సన్నపేట భూములను జనసేన అధినేత సందర్శించారు. అధికారంలోకి వచ్చాక భూముల ఆక్రమణ, వైకాపా నేతల దోపిడీపై

విచారణ చేయిస్తామన్నారు.

కూటమి ప్రభుత్వం వచ్చాక పూర్తి స్థాయిలో అక్రమాలు వెలికి తీస్తామని అప్పట్లో నేతలు గట్టిగా చెప్పారు. బాధ్యులపై కఠిన చర్యలు తీసుకుంటారని అంతా భావించారు. ప్రభుత్వం ఏర్పడి ఏడాది దాటినా చర్యలకు ఉపక్రమించలేదు. అప్పట్లో హడావుడి చేసిన కూటమి పెద్దలూ ప్రస్తుతం నోరు మెదపడం లేదు.

గత ప్రభుత్వంలో భూముల వ్యవహారాలపై విజిలెన్స్ విచారణ జరుగుతోంది. విస్సన్నపేట లేఅవుట్‌ను మూడు, నాలుగుసార్లు అధికారులు పరిశీలించారు. గ్రామస్థుల నుంచి వివరాలు సేకరించారు. భూరికార్డులు సక్రమంగా లేకపోవడం, కొండలు కరిగించినా వాటిని ఎక్కడికి, ఎంత పరిమాణంలో తరలించారనే వివరాలు దొరక్కపోవడంతో కాలయాపన జరుగుతున్నట్లు తెలుస్తోంది. గతంలో విచారణ చేపట్టిన ఆర్డీవో నివేదిక సైతం ఇప్పటివరకు వెలుగుచూడలేదు. ఏడాదిపైగా అవుతున్నా భూఅక్రమణదారులకు నోటీసులూ ఇవ్వలేదు.

అంతా మా ఇష్టం

చిత్తూరు : జిల్లా జల వనరుల శాఖలో ఉద్యోగుల బదిలీలు ఇష్టారాజ్యంగా జరిగాయి. బదిలీలు కాగితాల్లోనే తప్ప.. వారి స్థానాలు మాత్రం పదిలంగానే ఉన్నాయి. అంతా మా ఇష్టం.. మమ్మల్ని ఇక్కడి నుంచి కదిలించే వారెవరు.. అన్న రీతిలో కొందరు ఉద్యోగులు వ్యవహరిస్తున్నారని ఆ శాఖ ఉద్యోగులే ఆరోపిస్తున్నారు. ఒక ప్రాంతాన్ని యూనిట్‌గా తీసుకుని ఐదేళ్లు సర్వీసు పూర్తిచేసుకున్న వారిని విధిగా బదిలీ చేయాలన్న ప్రభుత్వ మార్గదర్శకాలు అమలు కాలేదు. ఒకే ప్రాంతంలో ఐదేళ్లు, ఏడేళ్లు, పదేళ్లు పనిచేస్తున్న వారు అక్కడే వారి స్థానాలు పదిలంగానే ఉన్నాయే తప్ప.. కాగితాలకే బదిలీలు పరిమితమయ్యాయని ఆ శాఖ ఉద్యోగుల నుంచే విమర్శలు వెల్లువెత్తుతున్నాయి.

మమ్మల్ని ఎవరూ కదపలేరు ఉమ్మడి చిత్తూరు జిల్లా వ్యాప్తంగా జిల్లా జల వనరుల శాఖలో విధులు నిర్వహిస్తున్న అన్ని కేడర్లలోని ఉద్యోగుల బదిలీల ప్రక్రియ ఈ నెల 9న పూర్తయింది. రాష్ట్ర ప్రభుత్వం ఉత్తర్వుల మేరకు ఉమ్మడి చిత్తూరు జిల్లా వ్యాప్తంగా సూపరింటెండెంట్లు నలుగురు, సీనియర్ అసిస్టెంట్లు 17 మంది, జూనియర్ అసిస్టెంట్లు 22 మంది, టైపిస్టులు ఇద్దరు, అటెండర్లు 33 మంది, వర్క్ ఇన్‌స్పెక్టర్లు ఆరుగురు కలిపి మొత్తం 84 మందిని బదిలీ చేశారు. వీరిలో 10-15 మంది మినహా మిగిలిన వారందరూ వారి స్థానాల్లోనే పదిలంగా ఉంటూ విధులు నిర్వహిస్తున్నారు.

వారానికి ఒక రోజు సంతకం

చిత్తూరు సర్కిల్ కార్యాలయం, చిత్తూరు, పలమనేరు, శ్రీకాళహస్తి, తిరుపతి డివిజనల్ కార్యాలయాల్లో కొందరు సీనియర్, జూనియర్ అసిస్టెంట్లు, టైపిస్టులు, అటెండర్లు ఏళ్ల తరబడి ఒకే ప్రాంతంలోనే పనిచేస్తున్నారు. వీరిలో కొందరు ఉద్యోగులు బదిలీ అయిన ప్రాంతంలో పేరుకే బాధ్యతలు స్వీకరించి.. తర్వాత ఏళ్లుగా తిష్ట వేసిన స్థానంలోనే విధులు నిర్వహిస్తుండడమే కాకుండా.. బదిలీ అయిన ప్రాంతంలో వారానికి ఒక రోజు వెళ్లి హాజరైనట్లు సంతకాలు పెడుతున్నారంటే ఉన్నతాధికారుల పర్యవేక్షణ ఏపాటితో అర్థమవుతోంది. తమ స్థానాన్ని వదలకూడదని కొందరు ఉద్యోగులు డిప్యుటేషన్ల నిమిత్తం పైరవీలు సాగిస్తున్నారు. మరికొందరు తమకు డిప్యుటేషన్ ఉత్తర్వులివ్వాలని ఉన్నతాధికారులకు దరఖాస్తులు సమర్పిస్తున్నారు.

కొందరికే డిప్యుటేషన్లు పరిపాలన పరమైన అవసరాల దృష్ట్యా త్వరలో కొందరికి డిప్యుటేషన్లు ఇవ్వనున్నాం. బదిలీ అయిన ఉద్యోగులు నిర్దేశిత ప్రాంతాల్లోనే విధులు నిర్వహించాల్సిందే. – వెంకటేశ్వరరాజు, ఎస్ఈ, జిల్లా జల వనరుల శాఖ

పనితీరుకు అరుదైన ఘనత

పెందుర్తి : పెందుర్తి ప్రభుత్వ పాలిటెక్నిక్ కళాశాల రాష్ట్రస్థాయి ఉత్తమ పాలిటెక్నిక్ అవార్డుకు ఎంపికైనట్లు ప్రిన్సిపల్ డాక్టర్ ఎన్.చంద్రశేఖర్ తెలిపారు. ఇండియన్ సొసైటీ ఫర్ టెక్నికల్ ఎడ్యుకేషన్ (ఐఎస్‌టీఈ) ఆంధ్రప్రదేశ్ విభాగం ఈ అవార్డును ప్రకటించినట్లు ఆయన వివరించారు. ఆగస్టు 13, 14 తేదీల్లో మదనపల్లెలోని మదనపల్లె ఇన్‌స్టిట్యూట్ ఆఫ్ టెక్నాలజీ అండ్ సైన్స్ కళాశాలలో జరిగే వేడుకలో ఈ అవార్డు ప్రదానం చేస్తారన్నారు.

రాష్ట్ర వ్యాప్తంగా 200కుపైగా పాలిటెక్నిక్ కళాశాలలు పోటీ పడగా పెందుర్తి ప్రభుత్వ కళాశాల అనుసరిస్తున్న ఇండస్ట్రీ కనెక్ట్ విధానం ఈ అవార్డు పొందడానికి దోహదపడింది. ఈ కళాశాల మై ఆక్సిస్ సంస్థతో ఒప్పందం కుదుర్చుకుని విద్యార్థులకు పారిశ్రామిక సంబంధిత శిక్షణ అందిస్తోంది. ఇవే కాక ఇతర ప్రత్యేకతలు ఏమిటంటే..

విద్యార్థులకు హైబ్రిడ్ ఈవీ ద్విచక్ర వాహనం తయారీపై శిక్షణ

ఐవోటీ, ఎండెడెడ్ సిస్టమ్స్ ల్యాబ్ ద్వారా తర్ఫీదు

మెకట్రానిక్స్, రోబోటిక్స్ హబ్ ఏర్పాటు

లోటల్ వైర్‌లెస్ టెక్నాలజీస్ సంస్థ సహకారంతో ఆటోమేషన్ సెంటర్ ఏర్పాటుతో ఎలక్ట్రికల్ విభాగానికి ఊతం

ఎలక్ట్రానిక్ వాహనాల బ్యాటరీల అసెంబ్లింగ్‌లో శిక్షణ

గంగవరం పోర్టు సహకారంతో కార్పొరేట్ సామాజిక బాధ్యతలో భాగంగా రూ.27లక్షలతో క్యాడ్ ల్యాబ్ ఏర్పాటు

ఇండస్ట్రీ కనెక్ట్‌లో భాగంగా విద్యార్థులతో పీసీబీల రూపకల్పన, తయారీలో భాగస్వాములను చేయడంబీ పీఎంకేవీవై పథకంలో భాగంగా రాష్ట్ర నైపుణ్యాభివృద్ధి సంస్థ సమన్వయంతో కళాశాలలో స్కిల్‌హబ్ ఏర్పాటు. ఇప్పటి వరకు ఇండస్ట్రియల్ ఎలక్ట్రీషియన్, అసిస్టెంట్ బ్యూటీథెరపీ, అసోసియేట్ ఎలక్ట్రీషియన్, బ్యూటీషియన్ ట్రైనీ, మెనిక్యూరిస్ట్, పెడిక్యూరిస్ట్, హ్యాండ్ ఎంబ్రాయిడరీ, అసిస్టెంట్ మాన్యువల్ మెటల్ ఆర్క్ వెల్డింగ్ కోర్సుల్లో వందలాది మంది యువతకు శిక్షణ. అందరి సహకారంతోనే: అధ్యాపకులు, సిబ్బంది సహకారం వల్లే మా కళాశాలకు ఈ అరుదైన గౌరవం దక్కింది. ఇదే స్ఫూర్తిని భవిష్యత్తులోనూ కొనసాగిస్తాం. విద్యార్థులకు సమగ్రమైన ప్రయోగాత్మక శిక్షణ అందించి పారిశ్రామిక అవసరాలకు తగిన అర్హతలతో వారిని బయటకు పంపించాలన్న లక్ష్యంతో కృషి చేస్తున్నాం. విద్యార్థులు కూడా ఇక్కడి సదుపాయాలను సద్వినియోగం చేసుకుని భవిష్యత్తును బంగారుమయం చేసుకోవాలి. – డాక్టర్ ఎన్.చంద్రశేఖర్, ప్రిన్సిపల్

రాజకీయ అండ.. మట్టి మాఫియా దందా..!

కుప్పం : శాంతిపురానికి కూత వేటు దూరంలో తుమ్మిశి వాదుల చెరువులో మట్టి తవ్వకాలు యథేచ్ఛగా సాగుతున్నాయి. శాంతిపురం పరిసరాల్లో వాణిజ్య స్థలాల చదునుతోపాటు నిర్మాణాలకు అవసరమైన మట్టిని వాదుల చెరువు నుంచే తరలిస్తున్నారు. మండల సచివాలయానికి ఆమడ దూరంలో నెలల తరబడి తవ్వకాలు సాగుతున్నా.. పట్టించుకునే వారు కరవయ్యారు. మండల పరిధి కుప్పం-పలమనేరు జాతీయ రహదారి పక్కన మొరసనపల్లె చెరువులో మట్టిని తవ్వేస్తున్నారు. స్థిరాస్తి వ్యాపారులు స్థలాల చదును కోసం 30 అడుగుల లోతున మట్టిని తవ్వడంతో చెరువు రూపు కోల్పోయింది. చెరువు పటిష్టత ప్రశ్నార్థకంగా మారిందని స్థానిక రైతులు ఆందోళన వ్యక్తం చేస్తున్నారు. వైకాపా పాలనలో చెరువులు, కుంటలు, ప్రభుత్వ భూముల్లో మట్టి మాఫియా రాజ్యమేలింది. కూటమి ప్రభుత్వం అధికారంలోకి వచ్చి ఏడాది గడుస్తున్నా.. అక్రమాలకు అడ్డుకట్ట పడలేదు. నేతల అధికారం అండతో మట్టి వ్యాపారస్థులు పేట్రేగిపోతున్నారు. సామాన్య రైతులు పొలాల చదును.. భూసారం కోసం మట్టిని తీసుకోవడానికి సవాలక్ష నిబంధనలు విధిస్తున్న అధికార గణం.. మట్టి మాఫియాపై మాత్రం

చర్యలు తీసుకోవడం లేదని జనం ఆరోపిస్తున్నారు. రాజకీయ పలుకుబడి కలిగిన వారు ప్రభుత్వ స్థలాల్లో విచ్చలవిడిగా మట్టిని తవ్వి తరలిస్తున్నా.. నియంత్రించాల్సిన రెవెన్యూ, ఇరిగేషన్ అధికారులు చేష్టలుడిగి చూస్తున్నారని విమర్శిస్తున్నారు.

పటిష్టత కోల్పోతున్న కట్టలు

కుప్పం నియోజకవర్గంలోని నాలుగు మండలాల్లో సాగునీటికి ప్రధాన ఆదరువుగా ఉన్న దాదాపు 550 చెరువుల్లో చాలా చోట్ల మట్టి తవ్వకాలు నిత్యకృత్యంగా మారాయి. కట్టలు, తూములను ఆనుకొని యంత్రాలతో మట్టిని పెకలిస్తున్నందున పటిష్టత కోల్పోతున్నాయని ఆయకట్టు రైతులు ఆవేదన వ్యక్తం చేస్తున్నారు. శాంతిపురం మండలంలో మఠం, గుండిశెట్టిపల్లె, చౌడంపల్లె, కర్లగట్ట, తుమ్మిశి పెద్ద చెరువులో మట్టి తవ్వకాలు సాగుతున్నాయి. కుప్పం మున్సిపాలిటీలో పాతపేట, లక్ష్మీపురం, పరమసముద్రం, గ్రామీణ పరిధిలో పీబీనత్తం, దాసేగౌనివూరు, రామకుప్పం పరిధిలో మిట్టపల్లె, కెంచనబళ్ల, విజిలాపురం, రామకుప్పం, మణీంద్రం, గుడుపల్లె మండలంలో శెట్టిపల్లె, ఏబీవాడ, కప్పలనత్తం తదితర చెరువుల్లో మట్టి తవ్వకాలు జరుగుతున్నాయి.

చర్యలు తీసుకుంటాం

చెరువులు, ప్రభుత్వ స్థలాల్లో మట్టి తవ్వకాలపై కఠిన చర్యలు తీసుకుంటాం. అక్రమ తవ్వకాలపై సమాచారం అందిస్తే.. మండల, క్షేత్ర స్థాయి అధికారుల ద్వారా అరికట్టే విధంగా చర్యలు తీసుకుంటాం
– శ్రీనివాసరాజు, కుప్పం ఆర్డీవో

బాలికా విద్యకు భరోసా

అనకాపల్లి: బాలికా విద్యను పెంపొందించడమే లక్ష్యంగా ప్రభుత్వం కస్తూర్బా విద్యాలయాలు ఏర్పాటు చేసింది. బాలికలకు కావాల్సిన అన్నిరకాల వసతులతో వీటిలో విద్యను అందిస్తుండటంతో వీటికి ఆదరణ పెరుగుతూ వచ్చింది. విద్యార్థినులు పదో తరగతితో చదువు ఆపేయకూడదని వీటిని జూనియర్ కళాశాలలుగా ఉన్నతీకరించారు. గత ప్రభుత్వం విద్యాలయాల హోదా పెంచినా అవసరమైన వసతుల కల్పనను గాలికొదిలేసింది. దీంతో చాలాచోట్ల షెడ్లు, వరండాలు, అసంపూర్తి భవనాల కిందనే బోధన కొనసాగింది. అప్పట్లో నాడు-నేడు కింద కొన్ని భవనాలను మంజూరు చేస్తున్నామంటూ.. కాలయాపన చేశారు. ఇంతలో ఎన్నికలు రావడంతో నిధుల ఊసే లేకుండా పోయింది. కూటమి ప్రభుత్వం అధికారంలోకి వచ్చిన తర్వాత అదనపు తరగతి గదుల నిర్మాణానికి చర్యలు తీసుకుంది. ఇందుకోసం భారీగా నిధులు మంజూరు చేసింది. త్వరలో అందుబాటులోకి రానున్నాయి. అదనపు భవనాలకు రూ. 46.4 కోట్లు..అనకాపల్లి, అల్లూరి జిల్లాల్లో మొత్తం 39 కస్తూర్బా బాలికల విద్యాలయాలు ఉన్నాయి. వీటిని పలు దశలుగా అప్‌గ్రేడ్ చేశారు. కానీ.. కనీస సదుపాయాలు కల్పించలేదు. కూటమి ప్రభుత్వం బాలిక కష్టాలను గుర్తించి.. అదనపు భవనాల కోసం ప్రభుత్వం రూ. 46.4 కోట్లు కేటాయించింది. ఒక్కో విద్యాలయానికి సగటున రూ. 1.6 కోట్లు వెచ్చించడంతో పనులు చకచకా జరుగుతున్నాయి. ఈ నిధులతో ప్రతి పాఠశాలలో 6 డార్మిటరీ గదులు, రెండేసి మరుగుదొడ్లు నిర్మిస్తున్నారు. ప్రభుత్వం నిధులు భారీగా కేటాయించడంతో పనులు వేగవంతంగా జరుగుతున్నాయి. భవనాల నిర్మాణం, ప్లాస్టరింగ్ పనులు దాదాపు పూర్తయ్యాయి. ఇంకా కిటికీలు, విద్యుత్తు, రంగులు, ఫర్నిచర్ వంటి పనులు మిగిలి ఉన్నాయి. 70 శాతానికి పైగా పనులు పూర్తయినట్లు సమగ్ర శిక్ష అధికారులు చెబుతున్నారు. ఈ పనుల వేగం చూస్తే అతి త్వరలో భవనాలు అందుబాటులోకి వచ్చేలా ఉన్నాయి. బాలిక విద్యకు ఆటంకాలు తొలగనున్నాయి.

అదనపు సదుపాయాలకు ప్రాధాన్యం.. కస్తూర్బా విద్యాలయాల్లో అదనపు భవనాలు నిర్మిస్తూనే.. ఇతర మౌలిక సదుపాయాలకు కూడా నిధులు ఖర్చు చేస్తున్నారు. ఒక్కో కేజీబీవీలో అధునాతన కంప్యూటర్ గది, గ్రంథాలయం, ఆర్ట్, క్రాఫ్ట్ రూంలు నిర్మిస్తున్నారు. వీటితోపాటు రక్షణ గోడలు, చిన్నచిన్న మరమ్మతులు చేస్తున్నారు. వీటికోసం అదనంగా రూ. 9.5 కోట్లు కేటాయించినట్లు అధికారులు చెబుతున్నారు.

త్వరలో అందుబాటులోకి.

కూటమి ప్రభుత్వం అధికారంలోకి వచ్చిన వెంటనే కేజీబీవీలకు ప్రాధాన్యం ఇచ్చింది. విరివిగా నిధులు సమకూర్చింది. అదనంగా నిర్మిస్తున్న కంప్యూటర్ రూం, గ్రంథాలయానికి కూడా నిధులు విడుదలయ్యాయి. పనులన్నీ చివరి దశకు వచ్చాయి. మిగిలిన పనులు త్వరలో పూర్తిచేస్తాం. – జయప్రకాశ్, ఏపీసీ, అనకాపల్లి

ఐఐటీలో ఏఐ, డేటా సైన్స్ కోర్సు

ఏర్పేడు : ప్రస్తుతం ప్రపంచవ్యాప్తంగా అత్యధిక డిమాండ్ కలిగిన డేటాసైన్స్, ఆర్టిఫిషియల్ ఇంటలిజెన్సీ నిపుణులను తయారు చేసేందుకు తిరుపతి భారతీయ సాంకేతిక విజ్ఞాన సంస్థ (ఐఐటీ) శ్రీకారం చుట్టింది. ఈ ఏడాది నూతనంగా డేటాసైన్స్, ఆర్టిఫిషియల్ ఇంటలిజెన్స్ మాస్టర్స్ కోర్సును అందుబాటులోకి తెచ్చింది. ఎంటెక్ 2025-26 ప్రవేశాలకు దరఖాస్తులు ఆహ్వానిస్తోంది. మొత్తం 25 సీట్లు ఉండగా గేట్ అర్హత సాధించిన విద్యార్థులకు 15 కేటాయిస్తారు. మిగిలిన విద్యార్థులకు 10 సీట్లు కేటాయించారు.

ఉపయోగాలు ఇలా..

ఎన్నో కష్టతరమైన సమస్యలు సకాలంలో పరిష్కరించేందుకు దోహదపడుతుంది. డేటాసైన్స్, మెషిన్ లెర్నింగ్, డీపీ లెర్నింగ్, ఆర్టిఫిషియల్ ఇంటలిజెన్స్ రంగంలో వివిధ ప్రయోగాలు, అత్యాధునిక నైపుణ్యాలు పెంపొందించుకోవచ్చు. మెరుగైన ఆర్థిక వ్యవస్థను రూపొందించేందుకు వీలుంటుంది.

ఫీజు వివరాలు

గేట్ అర్హత సాధించిన విద్యార్థులకు ట్యూషన్ ఫీజు సెమిస్టర్‌కు రూ.8వేల వంతున నాలుగు సెమిస్టర్లకు చెల్లించాలి. విద్యార్థులు హెచ్‌టీటీఏ (ఉపకార వేతనాలు) నెలకు రూ.12,400 పొందుతారు. మిగిలిన వారు సెమిస్టర్‌కు రూ.40వేలు చెల్లించాలి.

దరఖాస్తు గడువు: జులై 07 వరకు

అర్హతలు: ఏఐసీటీఈ గుర్తించిన బీఈ, బీటెక్, ఎంఎస్‌ఈ, ఎంసీఏ, ఎంఎస్ పూర్తి చేసిన వారు.

ప్రవేశ పరీక్ష: జులై 12న (ఆన్‌లైన్)

మౌఖిక పరీక్ష: జులై 15,16

ఫలితాల విడుదల: జులై 18 తరగతుల ప్రారంభం: జులై 30, 31న ఓరియంటేషన్ కార్యక్రమం ఉంటుంది.

ఆర్టీసీ ఆదాయానికి.. మోకాలడ్డు

తిరుపతి : ఏపీఎస్ ఆర్టీసీకి బస్సులతోపాటు వాణిజ్య సముదాయాలు, దుకాణాల ద్వారా అధిక ఆదాయం సమకూరుతోంది. సంస్థ మనుగడకు ఈ ఆదాయమే కీలకంగా మారినా దానిని దూరం చేసేందుకు కొందరు నేతలు అడ్డుపడుతున్నారన్న విమర్శలు వినిపిస్తున్నాయి. తిరుపతి కేంద్రీయ బస్‌స్టేషన్‌లో 145 దుకాణాలు ఉండగా అందులో 115 దుకాణాలు హోటల్, ఫాస్ట్‌ఫుడ్స్, కూల్‌డ్రింక్స్ తదితర వ్యాపారాలు నిర్వహిస్తున్నారు. మరుగుదొడ్లతో కలిపి నెలకు రూ.80 లక్షల నుంచి రూ.90 లక్షల వరకు ఆదాయం సమకూరుతోంది. బస్‌స్టేషన్ ప్రవేశ మార్గంలో 24 ఏళ్లకు ఒకసారి టెండర్ల ద్వారా కేటాయించే డిపాజిట్ ఆపరేషన్స్ ట్రాన్సఫర్ (డీవోటీ) స్టాళ్లు ఉన్నాయి. వీటిని గతంలో టెండర్ల ద్వారా కేటాయించగా అందులో ప్రధానంగా హోటల్ నిర్వహణకు నెలకు రూ.16,500 అద్దె చెల్లించేలా ఓ ప్రభుత్వ ఉద్యోగి టెండర్ దక్కించుకున్నారు. మిగిలిన స్టాళ్లను వివిధ వ్యాపారాల నిమిత్తం టెండరు విధానంలో అప్పగించారు. నిబంధనల మేరకు సంస్థ అద్దె పెంచుతూ రావడంతో చివరిదశలో వివాదం నెలకొని సదరు హోటల్ వ్యాపారి న్యాయస్థానాన్ని ఆశ్రయించారు. కేసు సుదీర్ఘంగా కొనసాగగా 2023 ఆగస్టులో కొట్టివేసింది. ఇదే సమయంలో దుకాణాలు నిరూపయోగంగా మారి సంస్థ ఆదాయానికి రూ.కోట్లలో గండిపడింది.

రెండేళ్ల టెండర్లకు మొగ్గు

ప్రస్తుతం ఎలాంటి అడ్డంకులు లేకపోవడంతో అధికారులు డీవోటీ టెండర్లను కాకుండా రెండేళ్ల టెండర్లను ఆహ్వానించి కేటాయింపు ప్రక్రియను పూర్తిచేశారు. హోటల్, మెడికల్ షాపు, ప్రొవిజన్స్, చెప్పుల దుకాణం మొత్తం ఆరు స్టాళ్లకు కలిపి సంస్థకు రూ.5 లక్షల ఆదాయం సమకూరనుంది. అయితే హోటల్ అందుబాటులోకి వస్తే చుట్టుపక్కల ఉన్న కొన్ని తమ వ్యాపారం దెబ్బతింటుందన్న ఉద్దేశంతో పక్కనే ఉన్న ఓ హోటల్ యజమాని తన రాజకీయ పలుకుబడితో టెండర్ రద్దు చేయాలని మొదటి నుంచి సర్వప్రయత్నాలు చేసినట్లుగా తెలుస్తోంది. విజయవాడలోని ఇతర ప్రభుత్వ శాఖలకు చెందిన ఉన్నతాధికారులు, రాజకీయ ముఖ్యనేతలతో ఫోన్‌లో సంప్రదింపులు జరపడంతోపాటు తాయిళాల ఆశచూపి అడ్డుకొనే ప్రయత్నం చేస్తున్నట్లు ఆరోపణలు వినిపిస్తున్నాయి. ఈ అంశంపై స్పందించేందుకు ఉన్నతాధికారులు విముఖత చూపుతున్నారు.

బృహత్తర ప్రణాళికకు మరో అడుగు!

శ్రీకాళహస్తి,: శ్రీకాళహస్తీశ్వరాలయం చుట్టూ బృహత్తర ప్రణాళిక అభివృద్ధికి అడుగులు పడుతున్నాయి. రానున్న వందేళ్లలో ముక్కంటి ఆలయ దర్శనార్థం వచ్చే భక్తులకు సకల వసతులు అందుబాటులో ఉండేలా గత తెదేపా హయాంలో సీఎం చంద్రబాబు ఇందుకు సంబంధించి దిశానిర్దేశంతో భూసేకరణకు శ్రీకారం చుట్టారు. ప్రభుత్వాలు మారాయి, ఏళ్లు గడిచిపోయాయి. ప్రణాళిక అమలులో మాత్రం జాప్యం జరుగుతూనే ఉంది. ఇప్పుడు కూటమి ప్రభుత్వం వచ్చాక భూసేకరణ పూర్తి స్థాయిలో ముగించారు. **వసతుల కల్పనే లక్ష్యం**

బృహత్తర ప్రణాళిక అమలు నేపథ్యంలో వందేళ్లలో ఇక్కడి ఆలయానికి వచ్చే భక్తుల సంఖ్యకు అనుగుణంగా అభివృద్ధి చేపట్టాలన్నది కూటమి ప్రభుత్వ లక్ష్యం. తొలి విడతగా రూ.250 కోట్ల వ్యయంతో తిరుమల తరహాలో క్యూ సముదాయాలు, విశాల భవనాలు, రోడ్లు, ఆహ్లాదాన్నిచ్చే ఉద్యానాలు అభివృద్ధి పరచనున్నారు. కనీస వసతులు మరింత అందుబాటులోకి తెస్తారు. భక్తుల దర్శనం పూర్తయ్యాక కాస్తంత సమయం ప్రశాంతంగా ఇక్కడ గడిపేలా పరిసరాలను సుందరంగా తీర్చిదిద్దుతారు. అధికారులు కూడా భూసేకరణ అడ్డంకులు తొలగిపోవడంతో ఇక అభివృద్ధి పనులు ప్రారంభించేందుకు సన్నాహాలు చేస్తున్నారు.

నిరీక్షణ కష్టాలు.. ముక్కంటి భక్తుల సంఖ్య గణనీయంగా పెరుగుతోంది. వారాంతాల్లో భక్తులకు అవస్థలు తప్పడం లేదు. ఆలయం చుట్టూ అభివృద్ధి పనులు చేపట్టేందుకు ఉన్నతాధికారులు సిద్ధంగా ఉన్నా భూసేకరణ పూర్తికాకపోవడంతో జాప్యం జరిగింది. 2018లో ప్రారంభమైన భూసేకరణ తంతు ఇటీవలే ఓ కొలిక్కి వచ్చింది.

సాగుకు మరింత సాయం

అనకాపల్లి,: వ్యవసాయంలో కూలీల నుంచి విత్తనాల వరకు అన్ని ఖర్చులు పెరుగుతున్నాయి. కానీ బ్యాంకులు అందించే రుణాలు మాత్రం చాలా తక్కువగా ఉంటున్నాయి. దీంతో రైతన్నలు వ్యవసాయ పెట్టుబడులకు వ్యాపారుల వద్ద అధిక వడ్డీలకు అప్పులు తెస్తున్నారు. పంట చేతికి వచ్చాక ఆదాయం అంతా వడ్డీలకే సరిపోతోంది. అందుకే 2025-26 ఖరీఫ్ సీజన్‌లో రైతులకు అందించే రుణ పరిమితిని బ్యాంకులు, సహకార సంఘాలు పెంచాయి. దీనివల్ల రైతులకు పెట్టుబడి ఖర్చులు కలిసొస్తాయి.జిల్లాలోని రైతులు ఖరీఫ్ పనులకు శ్రీకారం చుట్టారు. ఇప్పటికే ప్రభుత్వం రైతు సేవా కేంద్రాల ద్వారా వరి విత్తనాలను సరఫరా చేస్తోంది. కేజీ విత్తనానికి రూ. 10 రాయితీ అందిస్తుంది. జిల్లాలో ఏటా 85,857 హెక్టార్లలో వివిధ పంటలు సాగు చేస్తున్నారు. ఇందులో వరి అధికం. ఈ పంటను 54,493 హెక్టార్లలో వేస్తున్నారు. వరి సాగుకు కూలీల అవసరం ఎక్కువ. నాట్ల నుంచి కోతల వరకు కూలీలతో పని ఉంటుంది. వరి తర్వాత చెరకు సాగు ఎక్కువగా చేస్తుంటారు. ఏటా 7,850 హెక్టార్లలో వేస్తున్నారు. చెరకు సాగుకూ ఖర్చులు ఎక్కువే. విత్తనం నుంచి ఎరువుల వరకు పెట్టుబడులు అధికంగా పెట్టాలి. గతంలో సహకార చక్కెర కర్మాగారాలు రాయితీపై విత్తనం, ఎరువులు అందించేవి. జిల్లాలోని నాలుగు కర్మాగారాల్లో తుమ్మపాల, ఏటికొప్పాక, తాండవ మూతపడగా.. గోవాడ పరిస్థితి అయోమయంలో ఉంది. దీంతో రైతులు చెరకు సాగుకు అయ్యే ఖర్చులు బ్యాంకులు లేదా వడ్డీ వ్యాపారుల నుంచి తీసుకోవాల్సి

వస్తోంది. ఇకపై బ్యాంకు రుణ పరపతి పెరగడం సాగుదారులకు ఊరటనివ్వనుంది. ఏటా ఉద్యాన పంటల సాగు పెరుగుతోంది. వరి, చెరకు, గంటి, చోడి వంటి పంటలు గిట్టుబాటు కానందున రైతులు ఉద్యాన పంటలవైపు మొగ్గు చూపుతున్నారు. ఇందుకు అనుగుణంగానే కూటమి ప్రభుత్వం పలు రాయితీలు అందించి ప్రోత్సహిస్తోంది. జిల్లాలో 57,238 హెక్టార్లలో ఉద్యాన పంటలు సాగు చేస్తున్నారు. వీటిలో జీడిమామిడి, కొబ్బరి, మామిడి అధికం.

వందల్లో రోగులు.. వైద్యులు ముగ్గురు

రాయదుర్గం : రాయదుర్గం ప్రాంతంలో ఎంతో కీలకమైన ప్రాంతీయ ప్రభుత్వ ఆస్పత్రిలో వైద్యసేవలు పూర్తిస్థాయిలో అందడం లేదు. వైద్యుల కొరత కారణంగా ఈ దుస్థితి తలెత్తింది. బదిలీలతోపాటు పలువురు రాజీనామా చేసి వెళ్లడంతో అరకొర వైద్యానికి పరిమితం కావాల్సి వస్తోంది. దీంతో ప్రస్తుతం ఉన్న వైద్యులు ఒత్తిడికి గురికావాల్సి వస్తోంది. మొత్తం ఆరుగురు డాక్టర్లు సేవలు అందించేవారు. ఇటీవల జరిగిన బదిలీల్లో ముగ్గురు ఇతర ప్రాంతాలకు వెళ్లడంతో రోగులకు వైద్యం అందని ద్రాక్షగా మారింది. సూపరింటెండెంట్‌గా విధులు నిర్వహిస్తున్న మెర్సి జ్ఞానసుధ ఎమ్మిగనూరుకు, చిన్నపిల్లల వైద్యుడు ఉమామహేశ్ కదిరికి, మరో సీనియర్ వైద్యుడు మోహన్‌సాయి చిత్తూరు జిల్లాకు బదిలీపై వెళ్లారు.

వివాదం తలెత్తడంతో..!

రాయదుర్గంలో విధులు నిర్వహించడానికి వైద్యులు ఎవరూ ఇష్టపడలేదనే చర్చ నడుస్తోంది. గతంలో ఇక్కడ పని చేసే సిబ్బంది మధ్య సమన్వయ లోపం కారణంగా విభేదాలు రావడంతో పలువురు రాజీనామా చేసి వెళ్లిపోయారు. గతంలో సెక్యూరిటీ సిబ్బంది రోగులకు సెలైన్

ఎక్కిస్తున్న వీడియో బయటకురావడంతో అప్పట్లో వైద్యుల నడుమ వివాదం నెలకొంది. దీంతో వైద్యుల మధ్య విభేదాలు ఏర్పడ్డాయి. అప్పటి నుంచి వివాదం కొనసాగుతూనే ఉంది. ఇటీవల బదిలీల ప్రక్రియ జరగడంతో ముగ్గురు ఇతర ప్రాంతాలకు వెళ్లడం వైద్య సేవలపై ప్రభావం పడింది.

అన్నింటికి ముగ్గురే.. స్త్రీవ్యాధుల నిపుణురాలు మెర్సి జ్ఞానసుధ బదిలీ ఉత్తర్వులు అందుకున్నారు. ఆమె రిలీవ్ కావాల్సి ఉంది. మరో నిపుణురాలు మాధవి గతంలో సూపరింటెండెంట్‌గా బాధ్యతలు నిర్వహించలేనని చెప్పడంతో తప్పని పరిస్థితిల్లో మెర్సికు అప్పజెప్పారు. అప్పటి నుంచి గర్భిణులకు స్కానింగ్‌తో పాటు ఇతర సేవలు కొనసాగాయి. మళ్లీ బాధ్యతలు ఆమెకు అప్పగిస్తే మరింత ప్రభావం పడే అవకాశం ఉంది. స్త్రీవ్యాధుల నిపుణురాలు రాధ, కంటి వైద్య నిపుణురాలు సుభాషిణి పని చేస్తుండగా.. మరో వైద్యురాలు ప్రతిభ ఏడాదిగా మెడికల్ లీవులో ఉన్నారు. ఈ నేపథ్యంలో ముగ్గురు వైద్యులే ఓపీ విభాగాన్ని సైతం చూసుకోవాల్సిన పరిస్థితులు నెలకొన్నాయి.

రోజూ ఆస్పత్రికి వచ్చే రోగులు: 600
ఇన్‌పేషెంట్లు: 60
పడకలు: 100
రక్తపరీక్షల సంఖ్య: 800 నుంచి 1000

మత్తు.. జీవితాలు చిత్తు

అనకాపల్లి : అచ్యుతాపురానికి చెందిన ఇంటర్ విద్యార్థికి గంజాయి తాగడం అలవాటుగా మారింది. గంజాయి తాగుతూ చదువుకు స్వస్తి చెప్పాడు. గంజాయి తాగుతూ పోలీసులకు పట్టుబడడంతో ఇతడిని అనకాపల్లిలోని వ్యసన విముక్తి కేంద్రానికి తీసుకొచ్చి చికిత్స అందించారు. రాంబిల్లిలోని కంపెనీలో పనిచేస్తున్న వ్యక్తి గంజాయి తాగడం అలవాటు చేసుకుని తోటి స్నేహితులకు నేర్పించారు. వీరంతా బహిరంగంగా గంజాయి తాగుతూ పోలీసులకు చిక్కారు. జిల్లాలో మాదకద్రవ్యాల వినియోగం చాపకింద నీరులా వ్యాపిస్తోంది. పదో తరగతి, ఇంటర్, డిగ్రీ, ఇంజినీరింగ్ చదువుతున్న కొందరు విద్యార్థులు వీటికి బానిస అవుతున్నారు. ఏజెన్సీలో గంజాయిని ఇక్కడికి తీసుకొచ్చి చిన్నచిన్న ప్యాకెట్ల రూపంలో అమ్మకాలు చేస్తున్నారు. సిగరెట్ ధర కంటే గంజాయితో ఉన్నవి తక్కువ ధరకు లభిస్తుండడంతో వీటిని కొనుగోలు చేసి తాగుతున్నారు. అనకాపల్లి కేంద్రంగా గంజాయి రవాణా జోరందుకుంది. కొందరు నిందితులు పట్టుబడుతున్నా పోలీసుల కళ్లు గప్పి తరలిపోతున్న వారు ఎక్కువ మందే! మందుల దుకాణాల్లో డాక్టర్ చీటీలు లేకుండా మత్తు ఇంజక్షన్ల అమ్మకాలు సాగుతున్నాయని గుర్తించడంతో ఇటీవల ఈ దుకాణాల్లో ప్రత్యేక తనిఖీలు చేపట్టారు. ఈ దుకాణాలపై పర్యవేక్షణ కొరవడడంతో కొందరు మత్తు ఇంజక్షన్లను అమ్మకాలు చేస్తూ మత్తులోకి దింపుతున్నారు. ముఖ్యంగా మాదక ద్రవ్యాల వ్యాపారం చేసేవారు విద్యార్థులు, యువతను లక్ష్యంగా చేసుకుని మత్తులో నింపుతున్నారు. గత నెలలో అనకాపల్లి ఎన్టీఆర్ జిల్లా ఆసుపత్రిలోని వ్యసన విముక్తి కేంద్రానికి ఎనిమిది మంది గంజాయి తాగుతున్న వారిని తీసుకొచ్చి వీరితో అలవాటు మాన్పించేలా పోలీసులు కౌన్సెలింగ్ ఇప్పించారంటే పరిస్థితి అర్థం చేసుకోవచ్చు.

అన్ని విధాలా నష్టం.. అనకాపల్లిలో ఇటీవల యువకుడు ఆత్మహత్య చేసుకున్నాడు. దీనికి కారణాలు అన్వేషిస్తే మాదకద్రవ్యాలకు అలవాటు పడి అప్పులు చేసి ఇవి తీర్చలేక.. అలవాటు మానుకోలేక.. బలవన్మరణానికి పాల్పడినట్లు తేలింది. పట్టణంలో ఒక ధనికుడి కుమారుడు మాదకద్రవ్యాలకు అలవాటు పడ్డాడు. ఇతనితో అలవాటు మాన్పించడానికి తల్లిదండ్రులు తీవ్ర ఇబ్బందులు పడుతున్నారు. ఇలా జిల్లాలో ఎంతోమంది తల్లిదండ్రులు వేదన పడుతున్న సంఘటనలు ఎక్కువ అవుతున్నాయి. సరదాగా నేర్చుకుంటున్న అలవాటు వ్యసనంగా మారి జీవితాలను నాశనం చేస్తోంది. చదువుకునే సమయంలో చేసుకుంటున్న అలవాటుతో విద్యార్థుల జీవితాలు నాశనం అవుతున్నాయి.

ఈగల్ సెల్‌తో ప్రత్యేక నిఘా: మాదక ద్రవ్యాల వినియోగాన్ని అరికట్టేలా పోలీస్‌శాఖ ఆధ్వర్యంలో ఈగల్ సెల్ ఏర్పాటు చేశారు. గంజాయి రవాణా, అమ్మకాలను అరికట్టడంతోపాటు వీటిని వినియోగిస్తున్న వారితో అలవాటు మాన్పించేలా కౌన్సెలింగ్, చికిత్స అందిస్తున్నారు. ఎస్పీ తుహిన్‌సిన్హా ఆధ్వర్యంలో 13 మంది పోలీస్ సిబ్బందితో ఉమ్మడి విశాఖ జిల్లా ఈగల్ టీంను ఏర్పాటుచేసి నిరంతరం పర్యవేక్షిస్తున్నారు.

మత్తుతో జీవితం అంధకారం: మత్తుతో జీవితం అంధకారం అవుతుంది. మాదక ద్రవ్యాలు, మద్యం, సిగరెట్లు అలవాటు మంచిదికాదు. యువత సరదాగా అలవాటు చేసుకుంటూ వ్యసనంగా మార్చుకుంటున్నారు. ఇది అనేక అనర్థాలకు దారితీస్తోంది. గంజాయి తాగే అలవాటు మాన్పించేలా కౌన్సెలింగ్‌తో పాటుగా చికిత్స అందిస్తున్నారు. పిల్లల ప్రవర్తనపై తల్లిదండ్రులు పర్యవేక్షించాలి. మాదక ద్రవ్యాలకు అలవాటు పడుతున్నట్లు గుర్తిస్తే వెంటనే కౌన్సెలింగ్ ఇప్పించాలి. అనకాపల్లి ఆసుపత్రిలో వ్యసన విముక్తి కేంద్రం ఉంది. వివరాలు గోప్యంగా ఉంచి అలవాటు మాన్పించేలా చికిత్స అందిస్తాం.
– డాక్టర్ జి.కృష్ణచంద్ర, వ్యసన విముక్తి కేంద్రం, జిల్లా ఆసుపత్రి, అనకాపల్లి

జిల్లాలో గంజాయి స్వాధీనం

ఏడాది	కేసులు	గంజాయి కేజీల్లో
2024	162	7442.43
2025 మే వరకు	74	4903.705

ప్రజాధనం గోల్‌మాల్..!

వేపగుంట : పన్నులు కట్టండి జీవీఎంసీ అభివృద్ధికి సహకరించండి అని చెప్పే అధికారులు ప్రజలు కడుతున్న పన్నుల సొమ్ము ఏమవుతుందన్న విషయం పట్టించుకోకపోవడంతో ఆ నిధులు పక్కదారి పట్టాయి. కొన్ని నెలలుగా జీవీఎంసీకి రెగ్యులర్ కమిషనర్ లేకపోవడంతో సిబ్బంది ఇష్టారాజ్యంగా వ్యవహరించారు. వేపగుంట లోని జీవీఎంసీ జోన్–8 కార్యాలయ సౌకర్యం కేంద్రంలో ప్రజలు చెల్లించే పన్నుల నగదు బ్యాంకుకు రెండు నెలలుగా జమ కావడం లేదు. ఓ ఉద్యోగి సొంతానికి వాడుకున్నట్లు ఆలస్యంగా వెలుగులోకి వచ్చింది. ఇలా పక్కదారి పట్టిన నగదు సుమారు రూ.50లక్షలు ఉండవచ్చని సమాచారం. ప్రజల నుంచి వసూలు చేసిన నగదును ప్రతిరోజు ఇక్కడి ఉద్యోగి బ్యాంకునకు వెళ్లి జమ చేస్తుంటారు. అలా జమ చేస్తున్నదీ లేనిదీ జోనల్ అధికారులు పర్యవేక్షించాల్సి ఉంది. ఆ ప్రక్రియ కొంత కాలంగా ఇక్కడ జరగడం లేదని తెలుస్తోంది. దీని వెనుక కార్యాలయంలో మరికొందరి హస్తం లేకపోలేదని పలువురు అనుమానిస్తున్నారు. ఈ నేపథ్యంలో సంబంధిత బాధ్యతల నుంచి ఆ ఉద్యోగిని కార్యాలయంలో వేరొక విభాగానికి మార్చినట్లు తెలిసింది.

మరోవైపు సంబంధిత నగదును బ్యాంకులో జమ చేయించేందుకు కొందరు ప్రయత్నాలు ప్రారంభించినట్లు సమాచారం.

గతంలో ఇదే కార్యాలయంలో ఇంటిపన్నుల కుంభకోణం వెలుగు చూసినప్పటికీ బాధ్యులపై ఎలాంటి చర్యలు లేకపోవడంతో తాజా ఘటన చోటుచేసుకుందని పలువురు వ్యాఖ్యానిస్తున్నారు. ఉన్నతాధికారులు విచారణ జరిపి తగు చర్యలు చేపట్టాలని స్థానికులు డిమాండ్ చేస్తున్నారు. గతంలో ఇంటి పన్నుల కుంభకోణానికి పాల్పడిన వ్యక్తులే ఇందులోనూ సూత్రదారులై ఉండొచ్చుననే అనుమానాలు వ్యక్తమవుతున్నాయి. జోనల్ కమిషనర్ హేమవతి వద్ద ఈ విషయం ప్రస్తావించగా.. పూర్తి స్థాయి విచారణ చేపడతామని, తప్పు జరిగినట్టు తేలితే బాధ్యులపై కఠినచర్యలు తీసుకుంటామన్నారు.

బినామీ పేనులు.. నాణ్యతకు బీటలు

నంద్యాల : ఎమ్మిగనూరులోని కస్తూర్బా విద్యాలయంలో నాలుగు అదనపు గదుల నిర్మాణానికి నిధులు మంజూరయ్యాయి. ఒక్కో గదికి రూ.13 లక్షలు కేటాయించారు. నిధులు విడుదల కాకపోవడంతో పనులు ఆగిపోయాయి. మూడు రోజుల కిందటే మళ్లీ మొదలయ్యాయి. పనులు నిబంధనల ప్రకారమే జరుగుతున్నట్లు చూపుతున్నా మధ్యవర్తి ఆధ్వర్యంలోనే సాగుతున్నాయి.

మహానంది కస్తూర్బా పాఠశాలలో ఆగిపోయిన నిర్మాణం. ఇక్కడ 6 అదనపు గదుల నిర్మాణానికి రూ.13 లక్షల నిధులు మంజూరయ్యాయి. ఇందులో గతే ఏడాది సెప్టెంబరులో 25 శాతం విడుదలయ్యాయి. దీంతో కొంత వరకు పనులు జరిగాయి. ఆ తర్వాత నిధులు విడుదల కాకపోవడంతో నిర్మాణాలు ఆగిపోయాయి. పేరుకు ఎస్ఎంసీ ఆధ్వర్యంలోనే పనులు జరుగుతున్నట్లు చెబుతున్నా ప్రైవేటు వ్యక్తుల ఆధ్వర్యంలోనే జరిగాయి. కస్తూర్బాగాంధీ బాలికా విద్యాలయాల్లో చేపట్టిన అదనపు గదుల నిర్మాణం నిబంధనలకు విరుద్ధంగా సాగుతోంది. ప్రిన్సిపాళ్ల ఆధ్వర్యంలోనే జరగాలనే స్పష్టమైన ఉత్తర్వులున్నా బినామీల పెత్తనం కొనసాగుతోంది. ఉమ్మడి జిల్లాలో పనులన్నీ ప్రైవేటు వ్యక్తుల ఆధ్వర్యంలో జరుగుతున్నాయి. నిధుల విడుదల ఆలస్యం అవుతుండడంతో ప్రిన్సిపాళ్లు తమ చేతుల నుంచి డబ్బు పెట్టుకోలేక పనులను ఇతరులకు అప్పగించారు. వారు ఇష్టానుసారం చేస్తున్నారు. దీంతో పనుల్లో నాణ్యత ప్రశ్నార్థకం అవుతోందని ప్రజలు ఆందోళన వ్యక్తం చేస్తున్నారు.

వెండర్లతోనే అన్నీ..

నిబంధనల ప్రకారం ముందుగా ప్రిన్సిపాళ్లు పనులు చేయించి ఆ తర్వాత బిల్లులు పెట్టుకుని నిధులు విడుదలయ్యాక తీసుకోవాలని ఆదేశాలు ఉన్నాయి. వారికి నిర్మాణ పనులపై అవగాహన లేకపోవడం, రూ.లక్షల విలువ చేసే పనులను సొంత నిధులతో చేయించడం శక్తికి మించిన పనికావడంతో చాలాచోట్ల వెండర్లు (పెట్టుబడి పెట్టే వారు) రంగ ప్రవేశం చేశారు. రాజకీయ అండతో వీరే నిర్మాణాలు చేపట్టారు. బిల్లులు వచ్చిన తర్వాత ప్రిన్సిపాళ్ల నుంచి తీసుకోవాలనే ఒప్పందంతో కేజీబీవీల్లోని సివిల్ పనులన్నీ వీరే తీసుకున్నారు.

కర్నూలు జిల్లాలోని ఎమ్మిగనూరు, ఆలూరు, మంత్రాలయం, పత్తికొండ, కోడుమూరు నియోజకవర్గాలతో పాటు నంద్యాల జిల్లాలోని మహానంది, ఆళ్లగడ్డ, రుద్రవరం, పాణ్యం, బనగానపల్లి, డోన్ తదితర ప్రాంతాల్లో వెండర్ల ద్వారానే పనులు జరుగుతున్నాయి. మరికొన్ని చోట్ల చేసిన పనులకు నిధులు రాకపోవడంతో పనులు నిలిపేశారు.

రూ.10.75 కోట్లతో పనులు

ఉమ్మడి జిల్లాలో 53 కస్తూర్బా విద్యాలయాలు ఉన్నాయి. వీటిలో కర్నూలు జిల్లాలోని 17, నంద్యాల జిల్లాలోని 22 కేజీబీవీల్లో అదనపు గదుల నిర్మాణానికి గతేడాది నిధులు విడుదలయ్యాయి. కర్నూలు జిల్లాకు రూ.4.43 కోట్లు, నంద్యాల జిల్లాకు రూ.6.32 కోట్లు మంజూరయ్యాయి. తొలి విడతగా కర్నూలు జిల్లాకు రూ.1.12 కోట్లు, నంద్యాల జిల్లాకు రూ.1.58 కోట్లను ప్రభుత్వం విడుదల చేసింది.

సమగ్ర శిక్షా అభియాన్ పర్యవేక్షణలో పబ్లిక్ ఫైనాన్స్ మేనేజ్‌మెంట్ విధానంలో ఈ నిధులు ఖర్చు చేయాల్సి ఉంది. నిర్మాణ పనులను పాఠశాల యాజమాన్య కమిటీల సూచనల ప్రకారం ప్రిన్సిపాళ్లే చేయించాల్సి ఉంది.

పర్యవేక్షణ పట్టని ఇంజినీర్లు

పాఠశాల యాజమాన్య కమిటీలు, ప్రిన్సిపాళ్లు కాకుండా మూడో వ్యక్తి పనులు చేస్తుండటంతో నిర్మాణాల్లో నాణ్యతపై సందేహాలు వ్యక్తమవుతున్నాయి. కొన్నిచోట్ల చేసిన పనులపై అప్పుడే ఫిర్యాదులు వస్తున్నాయి. గడివేములలో గుత్తేదారు హడావుడిగా నిర్మాణాలు చేపట్టారు. మహానందిలో కూడా నాసిరకంగా పనులు జరిగినట్లు ఆరోపణలు వ్యక్తమవుతున్నాయి. వివిధ దశల్లో నిర్మాణాలను పర్యవేక్షించాల్సిన సమగ్ర శిక్షా అభియాన్ ఇంజినీర్లు పట్టించుకోకపోవడంతో పనుల్లో నాణ్యత కొరవడుతోంది. వారు ఎం.బుక్కులు చేయించడంపై చూపిన శ్రద్ధ పనుల పర్యవేక్షణపై పెట్టడం లేదనే విమర్శలు వినిపిస్తున్నాయి.

అవినీతికి పాల్పడినా.. అడిగేవారు లేరుగా..

పుట్టపర్తి : వైకాపా పాలనలో జరిగిన నాడు–నేడు పనుల్లో అవినీతి చోటు చేసుకున్నా.. కూటమి ప్రభుత్వం ఏర్పడి ఏడాది పూర్తయినా అక్రమార్కులపై చర్యలు కనిపించడం లేదు. కొందరిపై నామమాత్రంగా చర్యలు తీసుకుని చేతులు దులుపుకొన్న అధికారులు.. తర్వాత పట్టించుకోవడం మానేశారు. దీంతో అవినీతికి పాల్పడినా అడిగేవారు లేరులే అన్న సందేశాన్ని అక్రమార్కులకు పంపుతున్నారు. గతంలో పలువురు ప్రధానోపాధ్యాయులు పనులు చేయకుండానే నిధులు విత్‌డ్రా చేసుకున్నారు. శ్రీసత్యసాయి జిల్లాలోని పలు పాఠశాలల్లో నిధుల వినియోగంలో అక్రమాలు చోటుచేసుకున్నాయి. కొన్నిచోట్ల బాధ్యులపై శాఖాపరమైన చర్యలు తీసుకున్నారు. వారు మళ్లీ విధుల్లోకి చేరారు. ఏళ్లు గడుస్తున్నా స్వాహా సొమ్ము రికవరీ చేయలేదు.

నిర్లక్ష్యానికి నిదర్శనం: నాడు–నేడు పథకాన్ని ప్రస్తుత కూటమి సర్కారు మనబడి..మన భవిష్యత్తు కింద మార్చింది. నాడు జరిగిన పనులకు సంబంధించి బిల్లులు విడుదల చేసే పనిలో ఉంది. నాడు–నేడు కింద పనులు జరిగిన సమయంలో ఉన్న అధికారులు బదిలీపై వెళ్లిపోయారు. ప్రస్తుతం ఉన్న అధికారులకు ఎక్కడ ఎంత అవినీతి జరిగిందన్న విషయంపై పూర్తి సమాచారం లేకపోవడం నిర్లక్ష్యానికి నిదర్శనంగా నిలుస్తోంది. పర్యవేక్షించాల్సిన డీఈవో, సర్వశిక్షా అభియాన్ అధికారుల మధ్య సమన్వయం లోపించింది.

తనకల్లు మండలం నల్లగుట్టపల్లి ఉన్నత పాఠశాలకు నాడు–నేడు కింద మూడు అదనపు తరగతి గదులు, ఒక కిచెన్ షెడ్డు మంజూరు చేశారు. రూ.30 లక్షలకు పైగా విడుదల చేశారు. బ్యాంకు ఉమ్మడి ఖాతాదారైన ఇంజినీరింగ్ అసిస్టెంట్ సంతకం చేయకుండానే 2023, అక్టోబరులో ప్రధానోపాధ్యాయురాలు రూ.4.59 లక్షలు విత్‌డ్రా చేశారు. తర్వాత బాధ్యతలు చేపట్టిన ప్రధానోపాధ్యాయుడు తీసిన బ్యాంకు స్టేట్‌మెంట్‌తో అక్రమం వెలుగుచూసింది. తనకు తెలియకుండానే నిధులు డ్రా చేసినట్లు ఇంజినీరింగ్ అసిస్టెంట్ తెలిపారు. ప్రస్తుతం ఆమె బదిలీపై మరో మండలానికి వెళ్లారు. సొమ్ము మాత్రం రికవరీ కాలేదు.

ఉన్నతాధికారులకు నివేదిస్తాం

నాలుగు నెలల కిందటే బాధ్యతలు చేపట్టాను. జిల్లావ్యాప్తంగా ఎక్కడెక్కడ అవినీతి జరిగింది. ఎన్ని నిధులు దుర్వినియోగమయ్యాయో ఇంజినీరింగ్ అధికారుల నుంచి సమగ్ర సమాచారం తెప్పించుకుని బాధ్యులపై చర్యలకు జిల్లా ఉన్నతాధికారులకు నివేదిస్తాం.?
దేవరాజ్, ఏపీసీ, సర్వశిక్షా అభియాన్

లోపించిన నాణ్యత

చెన్నేకొత్తపల్లి ఉన్నత పాఠశాలలో రూ.40 లక్షలతో వివిధ పనులు చేపట్టారు. శిథిల భవనాలకు సిమెంట్‌తో పైపై పూతలు పూసి.. రంగులు అద్ది బిల్లులు డ్రా చేసుకున్నారు. అందులోని రెండు గదులు నెలన్నర క్రితం కురిసిన వర్షాలకు కూలిపోయాయి. శిథిలాలను నేటికీ తొలగించలేదు.

సింగరాయకొండ... ఏదీ పారిశ్రామిక అండ?

టంగుటూరు : ఔత్సాహిక పారిశ్రామిక వేత్తలను ప్రోత్సహించి స్థానిక యువతకు ఉపాధి అవకాశాలు కల్పించడం కోసం సింగరాయకొండలో సూక్ష్మ, చిన్న, మధ్య తరహా పరిశ్రమల (ఎంఎస్ఎంఈ) పార్కును 2006లో ఏర్పాటు చేశారు. దీని కోసం రూ.10.55 కోట్ల నిధులను వెచ్చించారు. 121 ప్లాట్లను ఏర్పాటు చేశారు. ఔత్సాహికులు పరిశ్రమల ఏర్పాటుకు రూ.30 వేలు చెల్లించి ప్లాట్‌లను పొందారు. ఇంత వరకు బాగానే ఉన్నా.. నేటికీ పరిశ్రమలు నెలకొల్పలేదు. తూతూ మంత్రంగా చుట్టూ ప్రహరీ నిర్మించి తాళాలు వేశారు. కొన్ని చోట్ల షెడ్లు నిర్మించి వదిలేశారు. 121 ప్లాట్లలో 15 మాత్రమే చిన్నపాటి పరిశ్రమలు నెలకొల్పి నిర్వహిస్తున్నారు. మిగతావన్నీ ఖాళీగానే దర్శనమిస్తున్నాయి.

20 ప్లాట్ల వరకు ఆక్రమణ..

సింగరాయకొండ పారిశ్రామికవాడలో 121 ప్లాట్లను ఏపీఐఐసీ అధికారులు ఏర్పాటు చేశారు. వాటిలో 20 ప్లాట్లను స్థానికులు ఆక్రమించి నివాసాలు నిర్మించుకున్నారు. ప్రస్తుతం పారిశ్రామికవాడలో సెంటు విలువ రూ.లక్ష పలుకుతోంది. ఒక్కో ప్లాటు సుమారు రూ.50 లక్షల వరకు పలుకుతుందని స్థానికులు, పారిశ్రామికులు చెప్తున్నారు. ఇప్పటికే పలు ప్లాట్లు విక్రయించుకోగా..మరికొన్ని అద్దెలకిచ్చి లబ్ధిపొందుతున్నారు.

మౌలిక సదుపాయాలు ఏవీ..!

పారిశ్రామికవాడలో మౌలిక సదుపాయాలు కల్పించి పరిశ్రమలకు అనువైన వాతావరణం కల్పించడం ఏపీఐఐసీ ముఖ్య ఉద్దేశం. సింగరాయకొండలో మాత్రం పాతికేళ్లలో ఎలాంటి పురోగతి లేదు. పేరుకు పారిశ్రామికవాడగా చెప్పుకోవడమే తప్ప పరిశ్రమలను నెలకొల్పి యువతకు ఉద్యోగావకాశాలను కల్పించిన పరిస్థితులు లేవు. దీంతో సమస్యలు తిష్ఠవేశాయి. నేటికీ రోడ్లు అభివృద్ధి చేయలేదు. పూర్తి స్థాయిలో విద్యుత్తు సౌకర్యం లేదు. కాలువలు, నీటి సరఫరా, సమాచార సౌకర్యం, డంపింగ్ యార్డ్ వంటి కనీస వసతులు నెలకొల్పలేదు. పారిశ్రామికవాడలో సమస్యలపై ఏపీఐఐసీ కమిషనర్ సత్యనారాయణ మాట్లాడుతూ.. త్వరలో పర్యటించి మౌలిక వసతులు కల్పనకు కృషి చేస్తామన్నారు. ప్లాట్లను తనిఖీ చేసి వినియోగంలో లేకపోతే సంబంధిత లబ్ధిదారులకు నోటీసులు జారీ చేస్తామని తెలిపారు.

గుట్టలు తొలగేనా.. స్వచ్ఛత సాకారమయ్యేనా?

అనంతపురం : చెత్తపై పన్ను వసూలు చేసిన గత వైకాపా ప్రభుత్వం...వ్యర్థాలను డంపింగ్ యార్డుల్లో పారబోసి చేతులు దులుపుకొంది. ఐదేళ్లలో చెత్తశుద్ధిపై ఏమాత్రం దృష్టి సారించలేదు. దీంతో లక్షలాది టన్నులు గుట్టలుగా మారాయి. కూటమి ప్రభుత్వం రాగానే డంపింగ్ యార్డుల రహితంగా రాష్ట్రాన్ని తీర్చిదిద్దాలని సంకల్పించింది. అక్టోబరు 2 నాటికి చెత్తను పూర్తిగా రీసైక్లింగ్ చేయాలనే లక్ష్యంతో బాధ్యతలను స్వచ్ఛాంధ్ర కార్పొరేషన్‌కు అప్పగించింది. ఈ క్రమంలోనే అనంతపురం జిల్లాలోని ఆరు పురపాలికల్లో బయోమైనింగ్‌ను ఒక కంపెనీకి అప్పగించారు. ఇప్పటివరకు ఒక్క చోట కూడా పనులు ప్రారంభం కాలేదు.

టన్నుకు రూ.726

వ్యర్థాల నుంచి ప్లాస్టిక్‌ను వేరు చేసి బయోమైనింగ్ చేయాల్సి ఉంటుంది. వేరుచేసిన ప్లాస్టిక్‌ను విద్యుత్తు ఉత్పత్తికి వినియోగించాలని ప్రభుత్వం యోచిస్తోంది. జిల్లాలోని పురపాలికల్లో 2.29 లక్షల మెట్రిక్ టన్నుల చెత్త ఉన్నట్లు స్వచ్ఛాంధ్ర కార్పొరేషన్ అధికారులు గుర్తించారు. బయోమైనింగ్ చేసేందుకుగాను టన్నుకు రూ.726 చొప్పున రూ.16.67 కోట్లు అవుతుంది. 4.92 శాతం అధిక ధరతో రూ.17.49 కోట్లకు గుత్తేదారు టెండరు దక్కించుకున్నాడు. గతేడాది డిసెంబరులో ప్రక్రియ మొదలుకాగా ఈఏడాది ఏప్రిల్ 3న ఖరారు చేశారు. అగ్రిమెంట్ పూర్తయిన 15 రోజుల్లోగా బయోమైనింగ్ మొదలుపెట్టాల్సి ఉంది. రెండున్నర నెలలు కావొస్తున్నా అతీగతీ లేదు. దీంతో డంపింగ్ యార్డుల్లో ఇంకొంత చెత్త పేరుకుపోయింది. ప్రభుత్వం విధించిన

గడువుకు మూడునెలలే ఉన్నందున్న లక్ష్యాన్ని చేరుకుంటారా అన్నది ప్రశ్నార్థకంగా మారింది.

జిల్లా కేంద్రంలో కష్టమే..

అనంతపురం నగరపాలిక డంపింగ్ యార్డులో ఈ ఏడాది జనవరికి 1.68 లక్షల మెట్రిక్ టన్నుల చెత్త ఉన్నట్లు అధికారులు లెక్కగట్టారు. రెండు యంత్రాలతో 24 గంటలు పనిచేసినా కనీసం ఆరునెలలు పడుతుందని అంచనా వేస్తున్నారు. దీనికితోడు వర్షకాలం కావడంతో పనులు ముందుకు సాగే పరిస్థితి ఉండదన్న అభిప్రాయం వ్యక్తమవుతోంది. జనవరి నుంచి ఇప్పటివరకు మరో 23 వేల టన్నులు యార్డులోకి చేరింది. ఒప్పందం కుదుర్చుకున్న మేరకు చెత్తను తొలగించడానికి ఏడాది పట్టనున్న నేపథ్యంలో మరో 50 వేల టన్నులు పోగవుతుంది. ఈ నేపథ్యంలో అధికారులు యార్డును శుభ్రం చేయడానికి ప్రత్యామ్నాయ మార్గాలు అన్వేషించాల్సి ఉంది.

నేల తాకని చినుకు... రైతు గుండె చివుక్కు!

ఒంగోలు: ఖరీఫ్ పనులు మొదలయ్యే జూన్‌లో వరుణుడు ముఖం చాటేశాడు. సీజన్‌లో వానలు ముంచెత్తాల్సి ఉండగా, కనీస స్థాయిలో కురవలేదు. కురవాల్సిన వర్షపాతంలో 36 శాతం లోటు కనిపిస్తోంది. సాధారణంగా ఈ నెలాఖరుకు పొలాలు శుభ్రం చేసుకుని దుక్కులు దున్ని విత్తనాలు నాటేందుకు రైతులు సన్నద్ధమవుతారు. వర్షాలు కురవక పోవడంతో ఈ ఏడాది సాగు ఎలా ఉంటుందోనని అన్నదాతలు ఆందోళన చెందుతున్నారు. వానల రాక కోసం ఆకాశం వైపు ఆశగా ఎదురు చూస్తున్నారు.

జిల్లాలో నీటి వనరుల లభ్యత అంతంతమాత్రమే కావడంతో వర్షాధార పంటల సాగు ఎక్కువ. కాలువలు, చెరువుల కింద కొంతమేర ఆయకట్టు సాగులో ఉంది. పశ్చిమ ప్రకాశంలో పూర్తిగా వర్షంపైనే ఆధారపడి పంటలు పండిస్తున్నారు. గత నెలలో కురిసిన వర్షాలకు చెరువుల్లో కాస్త నీరు చేరింది. చెరువుల కింద వరి సాగు చేపట్టాల్సిన రైతులు ప్రస్తుతం వర్షం ఎప్పుడు కురుస్తుందా.. అని ఎదురుచూస్తున్నారు. జిల్లాలో పది వేల హెక్టార్లకుపైగా వరి పంట సాగు చేయాల్సి ఉండగా, వర్షాభావంతో ఇప్పటి వరకు పొలం పనులు చేపట్టలేదు. పాతిక వేల హెక్టార్ల వరకు పత్తి సాగవ్వాల్సి ఉండగా, ఇంకా దుక్కులే దున్నలేదు. మార్కాపురం, కనిగిరి ప్రాంతాల్లో వర్షాధారంగానే అపరాలు సాగు చేస్తారు. విత్తు నాటేందుకు సమయం ఉన్నా వర్షపాతం లోటు గుబులు రేపుతోంది. ఎండ తీవ్రత పెరగడంతో కూరగాయలు, పండ్ల తోటలు సాగు చేసే రైతులు వర్షాలు కురవాలని వరుణ దేవుడిని వేడుకుంటున్నారు. విభిన్న వాతావరణం ఆక్వా రైతులను కలవరపెడుతోంది. సీజన్ ఆరంభమయ్యే జూన్‌లో 36.8 శాతం లోటు వర్షపాతం ఉందని జిల్లా వ్యవసాయాధికారి శ్రీనివాసరావు పేర్కొన్నారు. వర్షాలు కురిస్తే పంటల సాగుకు రైతులకు సహకారం అందించేందుకు సిద్ధంగా ఉన్నామని తెలిపారు.

చార్మీ.. చాలా రోజుల తరువాత ఇలా..

టాలీవుడ్‌లో ఒకప్పుడు గ్లామరస్ హీరోయిన్‌గా వెలుగొందిన చార్మీ కౌర్, చాలా రోజుల తర్వాత తన ఫోటోను సోషల్ మీడియాలో షేర్ చేసింది. తన 38వ పుట్టినరోజు సందర్భంగా ఆమె ఈ ఫోటోను అప్‌లోడ్ చేసింది. చార్మీ ఈ ఫోటోలో ఎప్పటిలాగే అందంగా, ఎనర్జిటిక్‌గా కనిపించింది, ఆమె స్టైల్ అందరినీ ఆకర్షించింది. ఈ పోస్ట్ సోషల్ మీడియాలో వైరల్ అవుతూ, అభిమానుల నుంచి శుభాకాంక్షలు వెల్లువెత్తుతున్నాయి. అనుకోకుండా ఒక రోజు', 'లక్ష్మి' సినిమాలతో ఒకప్పుడు హీరోయిన్‌గా టాలీవుడ్‌లో స్టార్‌డమ్ సంపాదించిన చార్మీ, 2015 తర్వాత నటనకు దూరమైంది. ఆమె నిర్మాతగా మారి, పూరి జగన్నాథ్‌తో కలిసి పూరి కనెక్ట్స్ బ్యానర్‌పై పలు సినిమాలను నిర్మించింది. నిర్మాతగా ఆమె విజయవంతమైన ప్రయాణం సాగుతున్నప్పటికీ, ఆమె నటనను మిస్ అవుతున్నామని అభిమానులు అంటున్నారు. చార్మీ చివరిసారిగా 2015లో 'మంత్ర 2' సినిమాతో నటిగా కనిపించింది. ఆ తర్వాత నటనకు పూర్తిగా

దూరమై, నిర్మాణంపై దృష్టి సారించింది. అయితే, ఆమెకు ఇప్పటికీ నటనకు సంబంధించిన అవకాశాలు వస్తున్నాయని, కానీ ఆమె వాటిని సున్నితంగా తిరస్కరిస్తోందని సమాచారం. నిర్మాతగా ఆమె బిజీ షెడ్యూల్, కొత్త కథలపై ఫోకస్ ఆమెను నటనకు దూరంగా ఉంచుతున్నాయని టాక్. ఈ సందర్భంగా చార్మీ పుట్టినరోజు ఫోటో అభిమానులకు సర్‌ప్రైజ్‌గా నిలిచింది. ఆమె ఈ ఫోటోలో బ్లాక్ అండ్ వైట్ డ్రెస్‌లో అద్భుతంగా కనిపించింది, ఆమె అందం, స్టైల్ అందరినీ ఆకట్టుకుంది. "చార్మీ ఎప్పటిలాగే అద్భుతంగా ఉంది, మళ్లీ నటించాలని కోరుకుంటున్నాం" అని అభిమానులు కామెంట్స్ చేస్తున్నారు. ఈ ఫోటో ఆమె పుట్టినరోజు సందర్భంగా అభిమానులకు ఓ చిన్న ట్రీట్‌గా నిలిచింది. చార్మీ నిర్మాతగా తన దృష్టిని కొనసాగిస్తున్నప్పటికీ, ఆమె నటనకు తిరిగి రావాలని అభిమానులు కోరుకుంటున్నారు. ఆమె ఎనర్జిటిక్ పర్ఫామెన్స్‌లు, స్క్రీన్ ప్రెజెన్స్ ఇప్పటికీ అభిమానుల మదిలో నిలిచి ఉన్నాయి. ఆమె త్వరలో నటనలోకి రీఎంట్రీ ఇస్తుందా అనేది ఆసక్తికరంగా మారింది. ఇక నెక్స్ట్ నిర్మాతగా ఆమె విజయ్ సేతుపతి పూరి కాంబినేషన్ కోసం సిద్ధం అవుతున్నారు.

బిడ్డొచ్చిన వేళ స్టార్ హీరోకి కలిసొచ్చేనా?

కియారా అద్వానీ లాంటి ట్యాలెంటెడ్ నటిని ప్రేమించి పెళ్లాడాడు సిద్ధార్థ్ మల్హోత్రా. అయితే పెళ్లి తర్వాత ఎందుకనో సిద్ధార్థ్ కి సరైన హిట్టు పడలేదు. ఇటీవలే కియారా కు డెలివరీ అయ్యింది. అయితే ఇకపై అతడి కెరీర్ గ్రాఫ్ లో ఛేంజ్ అనూహ్యంగా ఉంటుందని అభిమానులు ఊహిస్తున్నారు. తన భార్య తనకు బిడ్డను ఇచ్చే లోపే అతడు మరో బంపర్ హిట్టు కొట్టాలని కసితో ఉన్నాడట. తదుపరి మల్హోత్రా ప్రయోగాత్మక చిత్రంలో నటించనున్నాడు. కోటా ఫ్యాక్టరీ, పంచాయత్ వంటి ఐకానిక్ సిరీస్‌లను కొనుగోలు చేసిన టివిఎఫ్ స్టూడియో ఇప్పుడు సిద్ధార్థ్ మల్హోత్రా ప్రధాన పాత్రలో వ్వాన్: ఫోర్స్ ఆఫ్ ది ఫారెస్ట్

అనే జానపద థ్రిల్లర్‌ను తెరకెక్కించనుంది. దీనికి దీపక్ మిశ్రా దర్శకుడు. అద్భుత కథల ఎంపికలతో టివిఎఫ్ ఇప్పటికే అందరి దృష్టిని ఆకర్షించింది. కోటా ఫ్యాక్టరీ, పంచాయత్ లాంటి వైవిధ్యమైన సిరీస్ లతో ప్రజల దృష్టిని ఆకర్షించిన టీవీఎఫ్ మరో వైవిధ్యమైన స్క్రిప్టుతో విజయం కోసం ఎదురు చూస్తున్న సిద్ధార్థ్ లోటును భర్తీ చేస్తుందని భావిస్తున్నారు. టీవీఎఫ్ తో పాటు ఏక్తా కపూర్ బాలాజీ టెలీఫిలింస్ ఇందులో పెట్టుడులు పెడుతుంది. సిద్ కి షేర్షా తర్వాత సరైన హిట్ లేదు. థాంక్ గాడ్, యోధ కూడా ఆశించిన విజయాలను సాధించలేదు. కానీ ఇప్పుడు బిడ్డొచ్చే వేళ మంచి హిట్టొస్తుందని ఆశిస్తున్నాడు. అది వ్యాన్ తో సాధ్యమవుతుందని అభిమానులు భావిస్తున్నారు. జాన్వీతో పరమ్ సుందరి కూడా సిద్ధార్థ్ కి విజయాన్ని అందించాల్సి ఉంటుంది.

యాక్షన్ లో కమల్-సింబు రణం!

కమల్ హాసన్, మణిరత్నం కాంబినేషన్ అంటే ఎప్పుడూ ఓ ప్రత్యేక ఆకర్షణ ఉంటుంది. దశాబ్దాల తర్వాత వీరిద్దరూ మళ్లీ కలిసి 'థగ్ లైఫ్' సినిమాతో రాబోతున్నారు, ఈ చిత్రం జూన్ 5న విడుదల కానుంది. రాజ్ కమల్ ఫిల్మ్స్ ఇంటర్నేషనల్, మద్రాస్ టాకీస్, రెడ్ జైంట్ మూవీస్ సంయుక్త నిర్మాణంలో రూపొందిన ఈ సినిమా ట్రైలర్ విడుదలై, అభిమానులను ఆకర్షించింది. ఈ ట్రైలర్ యాక్షన్, ఎమోషన్, డ్రామాతో మణిరత్నం మార్క్ కు తగ్గట్లే ఉంది. ట్రైలర్‌లో గ్యాంగ్‌స్టర్ రాజకీయాలు, వ్యక్తిగత పునరాగమనం నేపథ్యంలో కమల్ హాసన్, సింబు మధ్య బలమైన బంధాన్ని చూపించారు. కమల్ హాసన్ ఒక సీనియర్ గ్యాంగ్‌స్టర్‌గా, సింబు ఆయన శిష్యుడిగా కనిపిస్తారు. గురు-శిష్యుల సంబంధంగా మొదలైన ఈ బంధం, క్రమంగా ఒక డెడ్లీ రైవలరీగా మారుతుంది. కమల్ హాసన్ తన లెగసీ, ప్రతీకారం మధ్య సంఘర్షణలో మాగ్నెటిక్‌గా కనిపిస్తే, సింబు తన గురువును సవాలు చేసే యువకుడిగా ఇంటెన్స్ ఎమోషన్స్‌తో ఆకట్టుకున్నాడు. మణిరత్నం సిగ్నేచర్ స్టైల్ ఈ ట్రైలర్‌లో స్పష్టంగా కనిపిస్తుంది. ఎలిగెంట్ అయినప్పటికీ రా ఎమోషన్స్‌తో నిండి ఉంది. ఏఆర్ రహమాన్ బ్యాక్‌గ్రౌండ్ స్కోర్ యాక్షన్‌కు, ఎమోషన్స్‌కు ఊపిరిలా మారింది. రవి కె. చంద్రన్ సినిమాటోగ్రఫీ అద్భుతమైన ఫ్రేమ్‌లతో కథలోని గ్రాండ్‌నెస్, గ్రిట్‌ను అద్భుతంగా బంధించింది. ట్రైలర్‌లోని ప్రతి షాట్ సినిమాటిక్ బ్యూటీని, ఎమోషనల్ డెప్త్‌ను చూపిస్తోందని అభిమానులు అంటున్నారు. ట్రైలర్‌లో కమల్ హాసన్ ఒక గ్యాంగ్‌స్టర్‌గా తన సామ్రాజ్యాన్ని కాపాడుకునే క్రమంలో చూపించిన ఇంటెన్సిటీ అద్భుతంగా ఉంది. సింబు క్యారెక్టర్ ఎదుగుదల, గురువుతో సంఘర్షణ సన్నివేశాలు హైలైట్‌గా నిలిచాయి. త్రిష, జోజు జార్జ్, అలీ ఫజల్, పంకజ్ త్రిపాఠి వంటి నటులు కూడా ట్రైలర్‌లో కనిపించి, సినిమాపై అంచనాలను పెంచారు. ఈ సినిమా భారీ స్క్రీన్‌పై చూడాల్సిన యాక్షన్ ఎంటర్‌టైనర్‌గా ఉంటుందని టాక్ నడుస్తోంది. సినిమా రిలీజ్‌కు రెండు వారాల ముందు ఈ ట్రైలర్‌తో ప్రమోషన్స్ జోరందుకున్నాయి. ట్రైలర్‌లోని యాక్షన్ సీక్వెన్స్‌లు, ఎమోషనల్ మూమెంట్స్ అభిమానులను థియేటర్‌లో ఓ ఫైరీ షోడౌన్‌ను ఆశించేలా చేశాయి. మణిరత్నం స్టైలిష్ డైరెక్షన్, కమల్-సింబు కెమిస్ట్రీ సినిమాకు ప్రధాన ఆకర్షణగా నిలవనున్నాయి. మొత్తంగా, 'థగ్ లైఫ్' ట్రైలర్ సినిమాపై అంచనాలను రెట్టింపు చేసింది. ఇక జూన్ 5న ఈ సినిమా ఎలాంటి సంచలనం సృష్టిస్తుందో చూడాలి.

వారికి చుక్కలు చూపిస్తున్న డిజిటల్ ప్లాట్‌ఫామ్స్!

కరోనా మహమ్మారి కారణంగా ఓటీటీ ప్లాట్‌ఫామ్‌లకు మంచి క్రేజ్ ఏర్పడింది. నచ్చిన సినిమాలు, సిరీస్‌లు థియేటర్‌కు వెళ్లకుండా ఇంట్లోనే ఉండి చూసే ఫెసిలీటీ ఉండటంతో చాలా వరకు ప్రేక్షకులు ఓటీటీలకు ఎడిక్ట్ కావడం మొదలైంది. దీంతో సినిమాలు, సిరీస్‌లని భారీ స్థాయిలో కొనడం ప్రారంభించిన ఓటీటీ ప్లాట్ ఫామ్‌లు వాటి ప్రవాహం భారీగా పెరగడంతో క్రమ క్రమంగా సినిమాలు, సిరీస్‌లని కొనడం తగ్గించి మేకర్స్‌కు షాక్ ఇవ్వడం మొదలు పెట్టాయి. కేవలం స్టార్ హీరోలు, స్టార్ ప్రొడక్షన్ కంపనీలు నిర్మించిన సిరీస్‌లు, సినిమాలకు మాత్రమే ప్రాధాన్యతనిస్తూ కొత్త మేకర్స్‌ని పక్కన పెడుతుండటంతో చాలా వరకు మేకర్స్ తీవ్ర ఇబ్బందుల్ని ఎదుర్కొంటున్నారు. అంతకు ముందు డిజిటల్ రైట్స్ కోసం భారీ మొత్తాన్ని అందించి చాలా వరకు నిర్మాతలకు లాభాల్ని అందించి సిరీస్‌లు, ఓటీటీ మూవీస్‌కు ఊతం ఇచ్చిన ఓటీటీలు ఇప్పుడు కేవలం సెలక్టీవ్‌గా సినిమాలు, సిరీస్‌లని మాత్రమే కొంటూ మిగతావారికి చుక్కలు చూపిస్తున్నాయి. తక్కువ బడ్జెట్‌లో ఓ మోస్తారు పేరున్న నటీనటులతో నిర్మించిన వాటికి పెద్దగా ఇంపార్టెన్స్ ఇవ్వడం లేదు. దీంతో చిన్న సినిమాలు, సిరీస్‌లు నిర్మిస్తున్న మేకర్స్ ఇబ్బందులకు గురవుతున్నారు. అంతే కాకుండా ఈ మధ్య డిజిటల్ ప్లాట్ ఫామ్స్ కొత్త పద్ధతిని కూడా అనుసరిస్తున్నాయి. చాలా మంది సినిమాలు తీసివాటిని థియేటర్లలో రిలీజ్ చేసుకునే వీలు, డబ్బులు లేకపోవడంతో ఓటీటీలని ఆశ్రయిస్తున్నారు. అలా తీసుకొచ్చిన సినిమాలని పే పర్ వ్యూ పద్ధతిలో తీసుకుంటూ కొత్త తరహాలో ఇబ్బందులకు గురి చేస్తున్నారని పలువురు మేకర్స్ వాపోతున్నారు. చిన్న బడ్జెట్ సినిమాల నిర్మాతలకు తమ చిత్రాలని థియేటర్లలో రిలీజ్ చేయడానికి సరిపడా డబ్బులు ఉండటం లేదు. అంతే కాకుండా పబ్లిసిటీకి బడ్జెట్ కేటాయించలేకపోతున్నారు. దీంతో ఓటీటీలు కూడా ఈ సినిమాలని తీసుకోవడానికి ముందుకు రావడం లేదు. దీంతో దాదాపు 300 సినిమాలు ప్రస్తుతం రిలీజ్‌కు నోచుకోక పీకల్లోతు కష్టాల్ని ఎదుర్కొంటున్నాయని ఇన్ సైడ్ టాక్. శాటిలైట్ మార్కెట్ కూడా వీరికి డోర్లు క్లోజ్ చేయడంతో చిన్న సినిమాలు నిర్మించిన నిర్మాతలంతా ఇప్పుడు తలలు పట్టుకుంటున్నారట. ఇది ఇప్పుడు టాలీవుడ్‌లో ప్రధాన సమస్యగా మారిందని ఇండస్ట్రీ వర్గాల్లో చర్చ జరుగుతోంది.

థై స్లిట్ లెహంగాలో మీనాక్షి కిల్లర్ ఫోజ్

అందానికి అందం ప్రతిభ రెండూ ఉంటే స్కై ఈజ్ లిమిట్ అన్న చందంగా ఎదిగేందుకు ఛాన్సుంది. గ్లామ్ అండ్ గ్లిజ్ ప్రపంచంలో నేటితరం నటీమణులు దూసుకెళుతున్నారు. మునుపటితో పోలిస్తే పెద్దతెర, ఓటీటీ తెరపై ప్రయోగాత్మక కథలు తెరకెక్కుతున్నాయి. దానికి తగ్గట్టే నటీమణులకు కూడా నటించేందుకు స్కోప్ పెరిగింది. ఆ కోవలో చూస్తే నేటితరం హీరోయిన్ మీనాక్షి చౌదరి తదుపరి నటనకు ఆస్కారం ఉన్న పాత్రలలో అవకాశం అందుకుంటోంది. ఈ సంవత్సరం ప్రారంభంలో మీనాక్షి చౌదరి సంక్రాంతికి వస్తున్నాం సినిమాతో బ్లాక్ బస్టర్ హిట్ సాధించింది. ఆ తర్వాత వరుస సినిమాలతో బిజీ అయిపోయింది. మీనాక్షి తదుపరి అనగనగ ఒక రాజులో నవీన్ పోలిశెట్టితో కలిసి కనిపించనుంది. తాజా కథనాల ప్రకారం, మీనాక్షి

బాలీవుడ్‌లోకి అడుగుపెట్టడానికి సిద్ధమవుతోంది. స్త్రీ 2 నిర్మాత దినేష్ విజన్ సినిమాలో కీలక పాత్రను పోషించే అవకాశం ఉందని కథనాలొచ్చాయి. మాడాక్ ఫిల్మ్స్ మీనాక్షి కోసం ఒక స్క్రిప్ట్‌ను సిద్ధం చేస్తోంది. ఇందులో హీరో ఎవరో ఇంకా వెల్లడించాల్సి ఉంది. మరోవైపు మీనాక్షి సోషల్ మీడియాల్లో తన ఫాలోవర్స్ ని నిరాశపరచడం లేదు. వరుసగా క్రేజీ మ్యాగజైన్ కవర్ షూట్లతోను మీనాక్షి అభిమానులను అలరిస్తోంది. తాజాగా ఫేస్ మ్యాగజైన్ కవర్ పేజీ కోసం అద్భుతమైన ట్రెడిషనల్ లెహంగాలో దర్శనమిచ్చింది. అయితే ఇది చూడటానికి సాంప్రదాయబద్ధంగా కనిపించినా థై స్లిట్ ఎలివేషన్ తో మోడ్రన్ టచ్ ని మీనాక్షి చూపించింది. డిజైనర్ బ్లౌజ్, ఇన్నర్ అందాలను తాకుతూ దుపట్టా, బాటమ్ లో థై స్లిట్ ఎలివేషన్ ప్రతిదీ దేనికదే ప్రత్యేకం. ది ఆర్ట్ ఆఫ్ బికమింగ్: మీనాక్షి రీన్ ఆఫ్ రీఇన్వెన్షన్ పేరుతో సరికొత్త కవర్ స్టార్‌గా మీనాక్షిని ఫేస్ మ్యాగజైన్ ప్రెజెంట్ చేస్తోంది. నేటి జెన్ జెడ్ హీరోయిన్ మీనాక్షి కొత్త లుక్ ఇప్పుడు ఇంటర్నెట్ లో వైరల్ గా దూసుకెళుతోంది.

ఫైనల్‌గా శ్రీవిష్ణు తనకు లక్కీ ఛార్మ్ అయ్యాడుగా!

సినీ ఇండస్ట్రీలో ఎప్పుడు ఎవరి కెరీర్ ఎలాంటి మలుపు తీసుకుంటుందో ఎవరూ చెప్పలేరు. రాత్రికి రాత్రే బ్లాక్ బస్టర్లని దక్కించుకుని స్టార్‌డమ్‌ని సొంతం చేసుకున్న వాళ్లున్నారు. ఎన్నేళ్లైనా ఒక్క హిట్ దక్కని వారూ ఉన్నారు. కొంత మంది రెండు మూడు సినిమాల తరువాత సక్సెస్ బాటపడితే కొంత మంది మాత్రం ఆ సక్సెస్ కోసం వేచి చూడాల్సిన పరిస్థితి. గత కొన్నేళ్లుగా ఇలాంటి పరిస్థితినే ఎదుర్కొంది హాట్ లేడీ కేతిక. తను కెరీర్ ప్రారంభించి నాలుగేళ్లవుతోంది. పూరి జగన్నాథ్ తనయుడు ఆకాష్ పూరి హీరోగా నటించిన రొమాంటిక్ మూవీతో హీరోయిన్‌గా కెరీర్ ప్రారంభించిన ఈ ఢిల్లీ సోయగం అంతకు ముందు డబ్‌స్మాష్ వీడియోలతో పాపులర్ అయింది. అదే పాపులారిటీ కారణంగా పూరి దృష్టిలో పడిన కేతిక రొమాంటిక్ మూవీతో నటించే అవకాశాన్ని దక్కించుకుంది. హీరోయిన్‌గా తనకిదే తొలి సినిమా. ఇది తనకు ఆశించిన విజయాన్ని

అందించలేకపోయింది. కావాల్సిన గ్లామర్ ఉన్నా, ఎక్స్ పోజింగ్‌కు ఎలాంటి అభ్యంతరం చెప్పలేకపోయినా కానీ తనని విజయం వరించలేదు. ఆతరువాత చేసిన లక్ష్య, రంగరంగ వూఐభవంగ, బ్రో వంటి సినిమాలు కేతికకు విజయాన్ని అందించలేకపోయాయి. కెరీర్ ప్రారంభించి నాలుగేళ్లు కావస్తున్నా కేతికకు సక్సెస్ అందని ద్రాక్షగా మారి దోబూచులాడుతోంది. సక్సెస్ కోసం నాలుగేళ్లుగా ఎదురు చూస్తున్న కేతిక కల హీరో శ్రీవిష్ణు కారణంగా తాజాగా నెరవేరింది. శ్రీవిష్ణుతో కలిసి కేతిక నటించిన లేటెస్ట్ మూవీ సింగిల్. మే 9న విడుదలైన ఈ సినిమా ఫస్ట్ డే ఫస్ట్ షో నుంచే సూపర్ హిట్ టాక్‌ని సొంతం చేసుకుంది. ఇప్పటి వరకు ఈ సినిమా రూ. 15 కోట్లు రాబట్టి బాక్సాఫీస్ వద్ద దూసుకుపోతోంది. కెరీర్ ఇక కష్టమేనా అనుకున్న సమయంలో కేతికకు హిట్ ఇచ్చిన శ్రీవిష్ణు ఆమె కెరీర్‌కు ప్లస్ అయ్యాడు. ఆమె పాలిట లక్కీ ఛార్మ్‌గా మారాడు.

దీంతో కేతిక కెరీర్ కొత్త మలుపు తిరిగింది. ఈ సినిమా తరువాత కేతిక క్రేజ్ పెరుగుతుందని, వరుసగా క్రేజీ ప్రాజెక్ట్‌లు తనని వరిస్తాయని ఇండస్ట్రీ వర్గాలు అంటున్నాయి. అన్నట్టుగా కేతిక సింగిల్ తరువాత తమిళ దర్శకుడు రాజేష్ ఎం. సెల్వ దర్శకత్వంలో ఓ సినిమా చేస్తోంది. ప్రస్తుతం షూటింగ్ దశలో ఉన్న ఈ సినిమా త్వరలోనే తమిళ, తెలుగు భాషల్లో రిలీజ్ కాబోతోంది.

PRINTED, PUBLISHED AND OWNED BY MOHAMMED IMRAN, PRINTED AT RIMSHA PRINTERS & WEB OFFSET PRINTING PRESS, Alugunur (V), Timmapur(M),DIST. KARIMNAGAR. TELANGANA.
PUBLISHED FROM H.NO. 10-2-324/B, VIDHYANAGAR, KARIMNAGAR - 505001. EDITOR : MOHAMMED IMRAN, RNI. NO. TELTEL/2006/16536